

SPECYFIKACJE TECHNICZNE WYKONANIA I ODBIORU ROBÓT

**KOD CPV 45200000-9 ROBOTY BUDOWLANE W ZAKRESIE WZNOSZENIA
KOMPLETNYCH OBIEKTÓW BUDOWLANYCH LUB ICH CZĘŚCI ORAZ ROBOTY W
ZAKRESIE INŻYNIERII LĄDOWEJ I WODNEJ**

**KOD CPV 45400000-1 ROBOTY WYKOŃCZENIOWE W ZAKRESIE OBIEKTÓW
BUDOWLANYCH**

ADRES INWESTCJI:

DZ. NR OBRĘB

INWESTOR:

POWIAT WOŁOWSKI, PL. PIASTOWSKI 2, 56 – 100 WOŁÓW

JEDNOSTKA PROJEKTOWA:

sporządził:

Mariusz Pasternak

Wołów, kwiecień 2020

SPIS TREŚCI

Nr specyfikacji	Nazwa specyfikacji	kod CPV
ST.00.01	Wymagania ogólne	45000000-7
ST.01.00	Roboty architektoniczno- budowlane	
ST.01.01	Roboty ziemne	45111200-0
ST.01.02	Roboty żelbetowe i betonowe	45262300-4
ST.01.03	Roboty zbrojarskie	45262310-7
ST.01.04	Konstrukcje drewniane	45261000-4
ST.01.05	Roboty murarskie	45262500-6
ST.01.06	Pokrycia dachowe dachówką	45261210-4
ST.01.07	Obróbki blacharskie, rynny i rury spustowe	45261320-3
ST.01.08	Rusztowania i zabezpieczenia	45262100-2
ST.01.09	Izolacje przeciwwilgociowe	45442300-0
ST.01.10	Roboty tynkarskie	45410000-4
ST.01.11	Układanie płytek ceramicznych	45431000-0
ST.01.12	Roboty malarskie	45442100-8
ST.02.00	Zagospodarowanie terenu	
ST.02.01	Podbudowy z kruszyw	45233320-8;45233340-4

SPECYFIKACJA TECHNICZNA

ST.00.01	Wymagania ogólne	kod CPV 45000000-7
-----------------	-------------------------	---------------------------

Wstęp

1.1. Przedmiot Specyfikacji technicznej

Specyfikacja Techniczna – Wymagania ogólne odnosi się do wymagań technicznych dotyczących wykonania i odbioru robót, które zostaną wykonane w celu realizacji przedsięwzięcia:

Inwestor : Powiat Wołowski, pl. Piastowski 2, 56 – 100 Wołów

1.2. Charakterystyka przedsięwzięcia

Szczegółowy zakres prac wg opisu technicznego do projektu .

1.2.1. Ogólny zakres robót

Zakres robót sklasyfikowano stosownie do struktury systemu klasyfikacji Wspólnego Słownika Zamówień.

Grupy robót występujące przy realizacji projektu:

451 – przygotowanie terenu pod budowę

452 – roboty budowlane w zakresie wznoszenia kompletnych obiektów budowlanych lub ich części oraz roboty w zakresie inżynierii lądowej i wodnej

454 – roboty wykończeniowe w zakresie obiektów budowlanych

1.2.2. Dokumentacja techniczna określająca przedmiot zamówienia i stanowiąca podstawę realizacji robót:

Projekt wielobranżowy:

1.2.3. Spis specyfikacji technicznych

ST.01.00	Roboty architektoniczno- budowlane	
ST.01.01	Roboty ziemne	45111200-0
ST.01.02	Roboty żelbetowe i betonowe	45262300-4
ST.01.03	Roboty zbrojarskie	45262310-7
ST.01.04	Konstrukcje drewniane	45261000-4
ST.01.05	Roboty murarskie	45262500-6
ST.01.06	Pokrycia dachowe dachówką	45261210-4
ST.01.07	Obróbki blacharskie, rynny i rury spustowe	45261320-3
ST.01.08	Rusztowania i zabezpieczenia	45262100-2
ST.01.09	Izolacje przeciwwilgociowe	45442300-0
ST.01.10	Roboty tynkarskie	45410000-4
ST.01.11	Układanie płytek ceramicznych	45431000-0
ST.01.12	Roboty malarskie	45442100-8
ST.02.00	Zagospodarowanie terenu	
ST.02.01	Podbudowy z kruszyw	45233320-8;45233340-4

1.2.4. Nazwy i adresy jednostek projektowych

1.2.5. Zgodność robót z dokumentacją techniczną

Wykonawca jest odpowiedzialny za jakość prac i zgodność z dokumentacją kontraktową i techniczną, specyfikacjami technicznymi i instrukcjami zarządzającego realizacją budowy lub inspektora nadzoru.

Wykonawca jest zobowiązany wykonywać wszystkie roboty ściśle według otrzymanej dokumentacji technicznej. Jeśli w czasie realizacji robót dokumentacja techniczna wymaga uzupełnień wykonawca przygotowuje niezbędne rysunki i przedłoży je w czterech kopiach do akceptacji zarządzającemu realizacją budowy.

1.2.6. Informacje o terenie budowy.

Teren budowy znajduje się w

1.2.7. Zakres stosowania ST

Specyfikacja techniczna (ST) stanowi podstawę opracowania szczegółowej specyfikacji technicznej stosowanej jako dokument przetargowy i kontraktowy przy zlecaniu i realizacji robót wymienionych w pkt. 1.1.

Odstępstwa od wymagań podanych w niniejszej specyfikacji mogą mieć miejsce tylko w przypadkach małych prostych robót i konstrukcji drugorzędnych o niewielkim znaczeniu, dla których istnieje pewność, że podstawowe wymagania będą spełnione przy zastosowaniu metod wykonania na podstawie doświadczenia i przy przestrzeganiu zasad sztuki budowlanej.

1.2.8. Zakres robót objętych ST

Ustalenia zawarte w niniejszej specyfikacji obejmują wymagania ogólne, wspólne dla robót budowlanych objętych specyfikacjami technicznymi i szczegółowymi specyfikacjami technicznymi .

1.3. Określenia podstawowe

Ilekróć w ST jest mowa o:

1.3.1. **obiekcie budowlanym** - należy przez to rozumieć:

- budynek wraz z instalacjami i urządzeniami technicznymi,
- budowlę stanowiącą całość techniczno-użytkową wraz z instalacjami i urządzeniami,
- obiekt małej architektury.

1.3.2. budynku - należy przez to rozumieć taki obiekt budowlany, który jest trwale związany z gruntem, wydzielony z przestrzeni za pomocą przegród budowlanych oraz posiada fundamenty i dach.

1.3.3. budowli - należy przez to rozumieć każdy obiekt budowlany nie będący budynkiem lub obiektem małej architektury, jak: lotniska, drogi, linie kolejowe, mosty, estakady, tunele, sieci techniczne, wolno stojące maszty antenowe, wolno stojące trwale związane z gruntem urządzenia reklamowe, budowle ziemne, obronne (fortyfikacje), ochronne, hydrotechniczne, zbiorniki, wolno stojące instalacje przemysłowe lub urządzenia techniczne, oczyszczalnie ścieków, składowiska

odpadów, stacje uzdatniania wody, konstrukcje oporowe, nadziemne i podziemne przejścia dla pieszych, sieci uzbrojenia terenu, budowle sportowe, cmentarze, pomniki, a także części budowlane urządzeń technicznych (kotłów, pieców przemysłowych i innych urządzeń) oraz fundamenty pod maszyny i urządzenia, jako odrębne pod względem technicznym części przedmiotów składających się na całość użytkową.

- 1.3.4. obiekcie małej architektury** - należy przez to rozumieć niewielkie obiekty, a w szczególności:
- kultu religijnego, jak: kapliczki, krzyże przydrożne, figury,
 - posągi, wodotryski i inne obiekty architektury ogrodowej,
 - użytkowe służące rekreacji codziennej i utrzymaniu porządku, jak: piaskownice, huśtawki, drabinki, śmietniki.
- 1.3.5. tymczasowym obiekcie budowlanym** - należy przez to rozumieć obiekt budowlany przeznaczony do czasowego użytkowania w okresie krótszym od jego trwałości technicznej, przewidziany do przeniesienia w inne miejsce lub rozbiórki, a także obiekt budowlany nie połączony trwale z gruntem, jak: strzelnice, kioski uliczne, pawilony sprzedaży ulicznej i wystawowe, przekrycia namiotowe i powłoki pneumatyczne, urządzenia rozrywkowe, barakowozy, obiekty kontenerowe.
- 1.3.6. budowie** - należy przez to rozumieć wykonanie obiektu budowlanego w określonym miejscu, a także odbudowę, rozbudowę, nadbudowę obiektu budowlanego.
- 1.3.7. robotach budowlanych** - należy przez to rozumieć budowę, a także prace polegające na przebudowie, montażu, remoncie lub rozbiórce obiektu budowlanego.
- 1.3.8. remoncie** - należy przez to rozumieć wykonywanie w istniejącym obiekcie budowlanym robót budowlanych polegających na odtworzeniu stanu pierwotnego, a nie stanowiących bieżącej konserwacji.
- 1.3.9. urządzeniach budowlanych** - należy przez to rozumieć urządzenia techniczne związane z obiektem budowlanym zapewniające możliwość użytkowania obiektu zgodnie z jego przeznaczeniem, jak przyłącza i urządzenia instalacyjne, w tym służące oczyszczaniu lub gromadzeniu ścieków, a także przejazdy, ogrodzenia, place postojowe i place pod śmietniki.
- 1.3.10. terenie budowy** - należy przez to rozumieć przestrzeń, w której prowadzone są roboty budowlane wraz z przestrzenią zajmowaną przez urządzenia zaplecza budowy.
- 1.3.11. prawie do dysponowania nieruchomością na cele budowlane** - należy przez to rozumieć tytuł prawny wynikający z prawa własności, użytkowania wieczystego, zarządu, ograniczonego prawa rzeczowego albo stosunku zobowiązaniowego, przewidującego uprawnienia do wykonywania robót budowlanych.
- 1.3.12. pozwoleniu na budowę** - należy przez to rozumieć decyzję administracyjną zezwalającą na rozpoczęcie i prowadzenie budowy lub wykonywanie robót budowlanych innych niż budowa obiektu budowlanego.
- 1.3.13. dokumentacji budowy** - należy przez to rozumieć pozwolenie na budowę wraz z załączonym projektem budowlanym, dziennik budowy, protokoły odbiorów częściowych i końcowych, w miarę potrzeby, rysunki i opisy służące realizacji obiektu, operaty geodezyjne i książkę obmiarów, a w przypadku realizacji obiektów metodą montażu - także dziennik montażu.
- 1.3.14. dokumentacji powykonawczej** - należy przez to rozumieć dokumentację budowy z naniesionymi zmianami dokonanymi w toku wykonywania robót oraz geodezyjnymi pomiarami powykonawczymi.
- 1.3.15. aprobacie technicznej** - należy przez to rozumieć pozytywną ocenę techniczną wyrobu, stwierdzającą jego przydatność do stosowania w budownictwie.
- 1.3.16. właściwym organie** - należy przez to rozumieć organ nadzoru architektoniczno-budowlanego lub organ specjalistycznego nadzoru budowlanego, stosownie do ich właściwości określonych w rozdziale 8.
- 1.3.17. wyrobie budowlanym** - należy przez to rozumieć wyrób w rozumieniu przepisów o ocenie zgodności, wytworzony w celu wbudowania, wmontowania, zainstalowania lub zastosowania w sposób trwały w obiekcie budowlanym, wprowadzany do obrotu jako wyrób pojedynczy lub jako zestaw wyborów do stosowania we wzajemnym połączeniu stanowiącym integralną całość użytkową.
- 1.3.18. organie samorządu zawodowego** - należy przez to rozumieć organy określone w ustawie z dnia 15 grudnia 2000 r. o samorządach zawodowych architektów, inżynierów budownictwa oraz urbanistów (Dz. U. z 2001 r. Nr 5, poz. 42 z późn. zm.).
- 1.3.19. obszarze oddziaływania obiektu** - należy przez to rozumieć teren wyznaczony w otoczeniu budowlanym na podstawie przepisów odrębnych, wprowadzających związane z tym obiektem ograniczenia w zagospodarowaniu tego terenu.

- 1.3.20. opłacie** - należy przez to rozumieć kwotę należności wnoszoną przez zobowiązanego za określone ustawą obowiązkowe kontrole dokonywane przez właściwy organ.
- 1.3.21. drodze tymczasowej (montażowej)** - należy przez to rozumieć drogę specjalnie przygotowaną, przeznaczoną do ruchu pojazdów obsługujących roboty budowlane na czas ich wykonywania, przewidzianą do usunięcia po ich zakończeniu.
- 1.3.22. dzienniku budowy** - należy przez to rozumieć dziennik wydany przez właściwy organ zgodnie z obowiązującymi przepisami, stanowiący urzędowy dokument przebiegu robót budowlanych oraz zdarzeń i okoliczności zachodzących w czasie wykonywania robót.
- 1.3.23. kierownika budowy** - osoba wyznaczona przez Wykonawcę robót, upoważniona do kierowania robotami i do występowania w jego imieniu w sprawach realizacji kontraktu, ponosząca ustawową odpowiedzialność za prowadzoną budowę.
- 1.3.24. rejestrze obmiarów** - należy przez to rozumieć - akceptowaną przez Inspektora nadzoru książkę z ponumerowanymi stronami, służącą do wpisywania przez Wykonawcę obmiaru dokonanych robót w formie wyliczeń, szkiców i ewentualnie dodatkowych załączników. Wpisy w rejestrze obmiarów podlegają potwierdzeniu przez Inspektora nadzoru budowlanego.
- 1.3.25. laboratorium** - należy przez to rozumieć laboratorium jednostki naukowej, zamawiającego, wykonawcy lub inne laboratorium badawcze zaakceptowane przez Zamawiającego, niezbędne do przeprowadzania niezbędnych badań i prób związanych z oceną jakości stosowanych wyrobów budowlanych oraz rodzajów prowadzonych robót.
- 1.3.26. materiałach** - należy przez to rozumieć wszelkie materiały naturalne i wytwarzane jak również różne tworzywa i wyroby niezbędne do wykonania robót, zgodnie z dokumentacją projektową i specyfikacjami technicznymi zaakceptowane przez Inspektora nadzoru.
- 1.3.27. odpowiedniej zgodności** - należy przez to rozumieć zgodność wykonanych robót dopuszczalnymi tolerancjami, a jeśli granice tolerancji nie zostały określone - z przeciętnymi tolerancjami przyjmowanymi zwyczajowo dla danego rodzaju robót budowlanych.
- 1.3.28. poleceniu Inspektora nadzoru** - należy przez to rozumieć wszelkie polecenia przekazane Wykonawcy przez Inspektora nadzoru w formie pisemnej dotyczące sposobu realizacji robót lub innych spraw związanych z prowadzeniem budowy.
- 1.3.29. projektancie** - należy przez to rozumieć uprawnioną osobę prawną lub fizyczną będącą autorem dokumentacji projektowej.
- 1.3.30. rekultywacji** - należy przez to rozumieć roboty mające na celu uporządkowanie i przywrócenie pierwotnych funkcji terenu naruszonego w czasie realizacji budowy lub robót budowlanych.
- 1.3.31. części obiektu lub etapie wykonania** - należy przez to rozumieć część obiektu budowlanego zdolną do spełniania przewidywanych funkcji techniczno-użytkowych i możliwą do odebrania i przekazania do eksploatacji.
- 1.3.32. ustaleniach technicznych** - należy przez to rozumieć ustalenia podane w normach, aprobatkach technicznych i szczegółowych specyfikacjach technicznych.
- 1.3.33. grupach, klasach, kategoriach robót** - należy przez to rozumieć grupy, klasy, kategorie określone w rozporządzeniu nr 2195/2002 z dnia 5 listopada 2002 r. w sprawie Wspólnego Słownika Zamówień (Dz. Urz. L 340 z 16.12.2002 r., z późn. zm.).
- 1.3.34. inspektorze nadzoru inwestorskiego** - osoba posiadająca odpowiednie wykształcenie techniczne i praktykę zawodową oraz uprawnienia budowlane, wykonująca samodzielne funkcje techniczne w budownictwie, której inwestor powierza nadzór nad budową obiektu budowlanego. Reprezentuje on interesy inwestora na budowie i wykonuje bieżącą kontrolę jakości i ilości wykonanych robót, bierze udział w sprawdzianach i odbiorach robót zakrywanych i zanikających, badaniu i odbiorze instalacji oraz urządzeń technicznych, jak również przy odbiorze gotowego obiektu.
- 1.3.35. instrukcji technicznej obsługi (eksploatacji)** - opracowana przez projektanta lub dostawcę urządzeń technicznych i maszyn, określająca rodzaje i kolejność lub współzależność czynności obsługi, przeglądów i zabiegów konserwacyjnych, warunkujących ich efektywne i bezpieczne użytkowanie. Instrukcja techniczna obsługi (eksploatacji) jest również składnikiem dokumentacji powykonawczej obiektu budowlanego.
- 1.3.36. istotnych wymaganiach** - oznaczają wymagania dotyczące bezpieczeństwa, zdrowia i pewnych innych aspektów interesu wspólnego, jakie mają spełniać roboty budowlane.
- 1.3.37. normach europejskich** - oznaczają normy przyjęte przez Europejski Komitet Standaryzacji (CEN) oraz Europejski Komitet Standaryzacji elektrotechnicznej (CENELEC) jako „standardy europejskie (EN)” lub „dokumenty harmonizacyjne (HD)”, zgodnie z ogólnymi zasadami działania tych organizacji.
- 1.3.38. przedmiarze robót** - to zestawienie przewidzianych do wykonania robót podstawowych w kolejności technologicznej ich wykonania, ze szczegółowym opisem lub wskazaniem podstaw

ustalających szczegółowy opis, oraz wskazanie *szczegółowych specyfikacji technicznych wykonania i odbioru robót budowlanych*, z wyliczeniem i zestawieniem ilości jednostek przedmiarowych robót podstawowych.

1.3.39. robocie podstawowej - minimalny zakres prac, które po wykonaniu są możliwe do odebrania pod względem ilości i wymogów jakościowych oraz uwzględniają przyjęty stopień scalenia robót.

1.3.40. Wspólnym Słowniku Zamówień - jest systemem klasyfikacji produktów, usług i robót budowlanych, stworzonych na potrzeby zamówień publicznych. Składa się ze słownika głównego oraz słownika uzupełniającego. Obowiązuje we wszystkich krajach Unii Europejskiej. Zgodnie z postanowieniami rozporządzenia 2151/2003, stosowanie kodów CPV do określania przedmiotu zamówienia przez zamawiających z ówczesnych Państw Członkowskich UE stało się obowiązkowe z dniem 20 grudnia 2003 r.

Polskie Prawo zamówień publicznych przewidziało obowiązek stosowania klasyfikacji CPV począwszy od dnia akcesji Polski do UE, tzn. od 1 maja 2004 r.

1.3.41. Zarządzającym realizacją umowy - jest to osoba prawna lub fizyczna określona w istotnych postanowieniach umowy, zwana dalej zarządzającym, wyznaczona przez zamawiającego, upoważniona do nadzorowania realizacji robót i administrowania umową w zakresie określonym w udzielonym pełnomocnictwie (zarządzający realizacją nie jest obecnie prawnie określony w przepisach).

1.4. Ogólne wymagania dotyczące robót

Wykonawca robót jest odpowiedzialny za jakość ich wykonania oraz za ich zgodność z dokumentacją projektową, ST i poleceniami Inspektora nadzoru.

1.4.1. Przekazanie terenu budowy

Zamawiający, w terminie określonym w dokumentach umowy przekazuje Wykonawcy teren budowy wraz ze wszystkimi wymaganymi uzgodnieniami prawnymi i administracyjnymi, poda lokalizację i współrzędne punktów głównych obiektu oraz reperów, przekazuje dziennik budowy oraz dwa egzemplarze dokumentacji projektowej i dwa komplety ST.

Na Wykonawcy spoczywa odpowiedzialność za ochronę przekazanych mu punktów pomiarowych do chwili odbioru końcowego robót. Uszkodzone lub zniszczone punkty pomiarowe Wykonawca odtworzy i utrwali na własny koszt.

1.4.2. Dokumentacja projektowa

Przekazana dokumentacja projektowa ma zawierać opis, część graficzną, obliczenia i dokumenty, zgodne z wykazem podanym w szczegółowych warunkach umowy, uwzględniającym podział na dokumentację projektową:

- dostarczoną przez Zamawiającego,
- sporządzoną przez Wykonawcę.

1.4.3. Zgodność robót z dokumentacją projektową i ST

Dokumentacja projektowa, ST oraz dodatkowe dokumenty przekazane Wykonawcy przez Inspektora nadzoru stanowią załączniki do umowy, a wymagania wyszczególnione w choćby jednym z nich są obowiązujące dla Wykonawcy tak, jakby zawarte były w całej dokumentacji.

W przypadku rozbieżności w ustaleniach poszczególnych dokumentów obowiązuje kolejność ich ważności wymieniona w „Ogólnych warunkach umowy”.

Wykonawca nie może wykorzystywać błędów lub opuszczeń w dokumentach kontraktowych, a o ich wykryciu winien natychmiast powiadomić Inspektora nadzoru, który dokona odpowiednich zmian i poprawek.

W przypadku stwierdzenia ewentualnych rozbieżności podane na rysunku wielkości liczbowe wymiarów są ważniejsze od odczytu ze skali rysunków.

Wszystkie wykonane roboty i dostarczone materiały mają być zgodne z dokumentacją projektową i ST.

Wielkości określone w dokumentacji projektowej i w ST będą uważane za wartości docelowe, od których dopuszczalne są odchylenia w ramach określonego przedziału tolerancji. Cechy materiałów i elementów budowlanych muszą być jednorodne i wykazywać zgodność z określonymi wymaganiami, a rozrzuty tych cech nie mogą przekraczać dopuszczalnego przedziału tolerancji.

W przypadku, gdy dostarczane materiały lub wykonane roboty nie będą zgodne z dokumentacją projektową lub ST i mają wpływ na niezadowalającą jakość elementu budowlanego, to takie materiały zostaną zastąpione innymi, a elementy budowlane rozebrane i wykonane ponownie na koszt wykonawcy.

1.4.4. Zabezpieczenie terenu budowy

Wykonawca jest zobowiązany do zabezpieczenia terenu budowy w okresie trwania realizacji kontraktu aż do zakończenia i odbioru ostatecznego robót.

Wykonawca dostarczy, zainstaluje i będzie utrzymywać tymczasowe urządzenia zabezpieczające, w tym: ogrodzenia, poręcze, oświetlenie, sygnały i znaki ostrzegawcze, dozorców, wszelkie inne środki niezbędne do ochrony robót, wygody społeczności i innych.

Koszt zabezpieczenia terenu budowy nie podlega odrębnej zapłacie i przyjmuje się, że jest włączony w cenę umowną.

1.4.5. Ochrona środowiska w czasie wykonywania robót

Wykonawca ma obowiązek znać i stosować w czasie prowadzenia robót wszelkie przepisy dotyczące ochrony środowiska naturalnego.

W okresie trwania budowy i wykonywania robót wykończeniowych Wykonawca będzie:

- utrzymywać teren budowy i wykopy w stanie bez wody stojącej,
- podejmować wszelkie konieczne kroki mające na celu stosowanie się do przepisów i norm dotyczących ochrony środowiska na terenie i wokół terenu budowy oraz będzie unikać uszkodzeń lub uciążliwości dla osób lub własności społecznej, a wynikających ze skażenia, hałasu lub innych przyczyn powstałych w następstwie jego sposobu działania.

Stosując się do tych wymagań, Wykonawca będzie miał szczególny wzgląd na:

- lokalizację baz, warsztatów, magazynów, składowisk, ukopów i dróg dojazdowych,
- środki ostrożności i zabezpieczenia przed:
 - zanieczyszczeniem zbiorników i cieków wodnych pyłami lub substancjami toksycznymi,
 - zanieczyszczeniem powietrza pyłami i gazami,
 - możliwością powstania pożaru.

1.4.6. Ochrona przeciwpożarowa

Wykonawca będzie przestrzegać przepisy ochrony przeciwpożarowej.

Wykonawca będzie utrzymywać sprawny sprzęt przeciwpożarowy, wymagany odpowiednimi przepisami, na terenie baz produkcyjnych, w pomieszczeniach biurowych, mieszkalnych i magazynowych oraz w maszynach i pojazdach.

Materiały łatwopalne będą składowane w sposób zgodny z odpowiednimi przepisami i zabezpieczone przed dostępem osób trzecich.

Wykonawca będzie odpowiedzialny za wszelkie straty spowodowane pożarem wywołanym jako rezultat realizacji robót albo przez personel wykonawcy.

1.4.7. Ochrona własności publicznej i prywatnej

Wykonawca odpowiada za ochronę instalacji i urządzeń zlokalizowanych na powierzchni terenu i pod jego poziomem, takie jak rurociągi, kable itp. Wykonawca zapewni właściwe oznaczenie i zabezpieczenie przed uszkodzeniem tych instalacji i urządzeń w czasie trwania budowy.

O fakcie przypadkowego uszkodzenia tych instalacji Wykonawca bezzwłocznie powiadomi Inspektora nadzoru i zainteresowanych użytkowników oraz będzie z nimi współpracował, dostarczając wszelkiej pomocy potrzebnej przy dokonywaniu napraw. Wykonawca będzie odpowiadać za wszelkie spowodowane przez jego działania uszkodzenia instalacji na powierzchni ziemi i urządzeń podziemnych wykazanych w dokumentach dostarczonych mu przez Zamawiającego.

1.4.8. Ograniczenie obciążeń osi pojazdów

Wykonawca stosować się będzie do ustawowych ograniczeń obciążenia na oś przy transporcie gruntu, materiałów i wyposażenia na i z terenu robót. Uzyska on wszelkie niezbędne zezwolenia od władz co do przewozu nietypowych wagowo ładunków i w sposób ciągły będzie o każdym takim przewozie powiadamiał Inspektora nadzoru. Pojazdy i ładunki powodujące nadmierne obciążenie osiowe nie będą dopuszczane na świeżo ukończony fragment budowy w obrębie terenu budowy i wykonawca będzie odpowiadał za naprawę wszelkich robót w ten sposób uszkodzonych, zgodnie z poleceniami Inspektora nadzoru.

1.4.9. Bezpieczeństwo i higiena pracy

Podczas realizacji robót wykonawca będzie przestrzegać przepisów dotyczących bezpieczeństwa i higieny pracy.

W szczególności wykonawca ma obowiązek zadbać, aby personel nie wykonywał pracy w warunkach niebezpiecznych, szkodliwych dla zdrowia oraz nie spełniających odpowiednich wymagań sanitarnych.

Wykonawca zapewni i będzie utrzymywał wszelkie urządzenia zabezpieczające, socjalne oraz sprzęt i odpowiednią odzież dla ochrony życia i zdrowia osób zatrudnionych na budowie.

Uznaje się, że wszelkie koszty związane z wypełnieniem wymagań określonych powyżej nie podlegają odrębnej zapłacie i są uwzględnione w cenie umownej.

1.4.10. Ochrona i utrzymanie robót

Wykonawca będzie odpowiedzialny za ochronę robót i za wszelkie materiały i urządzenia używane do robót od daty rozpoczęcia do daty odbioru ostatecznego.

1.4.11. Stosowanie się do prawa i innych przepisów

Wykonawca zobowiązany jest znać wszelkie przepisy wydane przez organy administracji państwowej i samorządowej, które są w jakikolwiek sposób związane z robotami i będzie w pełni odpowiedzialny za przestrzeganie tych praw, przepisów i wytycznych podczas prowadzenia robót. Np. rozporządzenie Ministra Infrastruktury z dnia 6 lutego 2003 r. w sprawie bezpieczeństwa i higieny pracy podczas wykonywania robót budowlanych (Dz. U. z dn. 19.03.2003 r. Nr 47, poz. 401) oraz Ministra Pracy i Polityki Socjalnej z dnia 26 września 1997 r. w sprawie ogólnych przepisów bezpieczeństwa i higieny pracy (Dz. U. Nr 169 poz. 1650).

Wykonawca będzie przestrzegać praw patentowych i będzie w pełni odpowiedzialny za wypełnienie wszelkich wymagań prawnych odnośnie wykorzystania opatentowanych urządzeń lub metod i w sposób ciągły będzie informować Inspektora nadzoru o swoich działaniach, przedstawiając kopie zezwoleń i inne odnośne dokumenty.

2. MATERIAŁY

2.1. Źródła uzyskania materiałów do elementów konstrukcyjnych

Wykonawca przedstawi Inspektorowi nadzoru szczegółowe informacje dotyczące, zamawiania lub wydobywania materiałów i odpowiednie aprobaty techniczne lub świadectwa badań laboratoryjnych oraz próbki do zatwierdzenia przez Inspektora nadzoru.

Wykonawca zobowiązany jest do prowadzenia ciągłych badań określonych w ST w celu udokumentowania, że materiały uzyskane z dopuszczalnego źródła spełniają wymagania ST w czasie postępu robót.

Pozostałe materiały budowlane powinny spełniać wymagania jakościowe określone Polskimi Normami, aprobatami technicznymi, o których mowa w Szczegółowych Specyfikacjach Technicznych (ST).

2.2. Materiały nie odpowiadające wymaganiom jakościowym

Materiały nie odpowiadające wymaganiom jakościowym zostaną przez Wykonawcę wywiezione z terenu budowy, bądź złożone w miejscu wskazanym przez Inspektora nadzoru.

Każdy rodzaj robót, w którym znajdują się nie zbadane i nie zaakceptowane materiały, Wykonawca wykonuje na własne ryzyko, licząc się z jego nieprzyjęciem i niezapłaceniem.

2.3. Przechowywanie i składowanie materiałów

Wykonawca zapewni, aby tymczasowo składowane materiały, do czasu gdy będą one potrzebne do robót, były zabezpieczone przed zanieczyszczeniem, zachowały swoją jakość i właściwość do robót i były dostępne do kontroli przez Inspektora nadzoru.

Miejsca czasowego składowania materiałów będą zlokalizowane w obrębie terenu budowy w miejscach uzgodnionych z Inspektorem nadzoru.

2.4. Wariantowe stosowanie materiałów

Jeśli dokumentacja projektowa lub ST przewidują możliwość zastosowania różnych rodzajów materiałów do wykonywania poszczególnych elementów robót Wykonawca powiadomi Inspektora nadzoru o zamiarze zastosowania konkretnego rodzaju materiału. Wybrany i zaakceptowany rodzaj materiału nie może być później zamieniany bez zgody Inspektora nadzoru.

3. SPRZĘT

Wykonawca jest zobowiązany do używania jedynie takiego sprzętu, który nie spowoduje niekorzystnego wpływu na jakość wykonywanych robót. Sprzęt używany do robót powinien być zgodny z ofertą Wykonawcy i powinien odpowiadać pod względem typów i ilości wskazaniom zawartym w ST, programie zapewnienia jakości lub projekcie organizacji robót, zaakceptowanym przez Inspektora nadzoru.

Liczba i wydajność sprzętu będzie gwarantować przeprowadzenie robót, zgodnie z zasadami określonymi w dokumentacji projektowej, ST i wskazaniach Inspektora nadzoru w terminie przewidzianym umową.

Sprzęt będący własnością Wykonawcy lub wynajęty do wykonania robót ma być utrzymywany w dobrym stanie i gotowości do pracy. Będzie spełniał normy ochrony środowiska i przepisy dotyczące jego użytkowania.

Wykonawca dostarczy Inspektorowi nadzoru kopie dokumentów potwierdzających dopuszczenie sprzętu do użytkowania, tam gdzie jest to wymagane przepisami.

Jeżeli dokumentacja projektowa lub ST przewidują możliwość wariantowego użycia sprzętu przy wykonywanych robotach, wykonawca powiadomi Inspektora nadzoru o swoim zamiarze wyboru.

4. TRANSPORT

4.1. Ogólne wymagania dotyczące transportu

Wykonawca jest zobowiązany do stosowania jedynie takich środków transportu, które nie wpłyną niekorzystnie na jakość wykonywanych robót i właściwości przewożonych materiałów.

Liczba środków transportu będzie zapewniać prowadzenie robót zgodnie z zasadami określonymi w dokumentacji projektowej, ST i wskazaniach Inspektora nadzoru w terminie przewidzianym w umowie.

4.2. Wymagania dotyczące przewozu po drogach publicznych

Przy ruchu na drogach publicznych pojazdy będą spełniać wymagania dotyczące przepisów ruchu drogowego w odniesieniu do dopuszczalnych obciążeń na osie i innych parametrów technicznych. Środki transportu nie odpowiadające warunkom dopuszczalnych obciążeń na osie mogą być dopuszczone przez właściwy zarząd drogi pod warunkiem przywrócenia stanu pierwotnego użytkowanych odcinków dróg na koszt Wykonawcy.

Wykonawca będzie usuwać na bieżąco, na własny koszt, wszelkie zanieczyszczenia spowodowane jego pojazdami na drogach publicznych oraz dojazdach do terenu budowy.

5. WYKONANIE ROBÓT

5.1. Przed rozpoczęciem robót wykonawca opracuje:

- projekt zagospodarowania placu budowy, który powinien składać się z części opisowej i graficznej,
- plan bezpieczeństwa i ochrony zdrowia (plan bioz),
- projekt organizacji budowy.

5.2. Wykonawca jest odpowiedzialny za prowadzenie robót zgodnie z umową lub kontraktem oraz za jakość zastosowanych materiałów i wykonywanych robót, za ich zgodność z dokumentacją projektową, wymaganiami ST, PZJ, projektem organizacji robót oraz poleceniami Inspektora nadzoru.

5.2.1. Wykonawca ponosi odpowiedzialność za pełną obsługę geodezyjną przy wykonywaniu wszystkich elementów robót określonych w dokumentacji projektowej lub przekazanych na piśmie przez Inspektora nadzoru.

5.2.2. Następstwa jakiegokolwiek błędu spowodowanego przez Wykonawcę w wytyczeniu i wykonywaniu robót zostaną, jeśli wymagać tego będzie Inspektor nadzoru, poprawione przez Wykonawcę na własny koszt.

5.2.3. Decyzje Inspektora nadzoru dotyczące akceptacji lub odrzucenia materiałów i elementów robót będą oparte na wymaganiach sformułowanych w dokumentach umowy, dokumentacji projektowej i w ST, a także w normach i wytycznych.

5.2.4. Polecenia Inspektora nadzoru dotyczące realizacji robót będą wykonywane przez Wykonawcę nie później niż w czasie przez niego wyznaczonym, pod groźbą wstrzymania robót. Skutki finansowe z tytułu wstrzymania robót w takiej sytuacji ponosi Wykonawca.

6. KONTROLA JAKOŚCI ROBÓT

6.1. Program zapewnienia jakości

Do obowiązków Wykonawcy należy opracowanie i przedstawienie do zaakceptowania przez Inspektora nadzoru programu zapewnienia jakości (PZJ), w którym przedstawi on zamierzony sposób wykonania robót, możliwości techniczne, kadrowe i organizacyjne gwarantujące wykonanie robót zgodnie z dokumentacją projektową, ST.

Program zapewnienia jakości winien zawierać:

- organizację wykonania robót, w tym termin i sposób prowadzenia robót,
- organizację ruchu na budowie wraz z oznakowaniem robót,
- plan bezpieczeństwa i ochrony zdrowia,

- wykaz zespołów roboczych, ich kwalifikacje i przygotowanie praktyczne,
- wykaz osób odpowiedzialnych za jakość i terminowość wykonania poszczególnych elementów robót,
- system (sposób i procedurę) proponowanej kontroli i sterowania jakością wykonywanych robót,

6.2. Zasady kontroli jakości robót

Wykonawca jest odpowiedzialny za pełną kontrolę jakości robót i stosowanych materiałów. Wykonawca zapewni odpowiedni system kontroli, włączając w to personel, laboratorium, sprzęt, zaopatrzenie i wszystkie urządzenia niezbędne do pobierania próbek i badań materiałów oraz robót.

Wykonawca będzie przeprowadzać pomiary i badania materiałów oraz robót z częstotliwością zapewniającą stwierdzenie, że roboty wykonano zgodnie z wymaganiami zawartymi w dokumentacji projektowej i ST.

Minimalne wymagania co do zakresu badań i ich częstotliwości są określone w ST. W przypadku, gdy nie zostały one tam określone, Inspektor nadzoru ustali jaki zakres kontroli jest konieczny, aby zapewnić wykonanie robót zgodnie z umową.

Wszystkie koszty związane z organizowaniem i prowadzeniem badań materiałów i robót ponosi Wykonawca.

6.3. Pobieranie próbek.

Próbki będą pobierane losowo. Zaleca się stosowanie statystycznych metod pobierania próbek, opartych na zasadzie, że wszystkie jednostkowe elementy produkcji mogą być z jednakowym prawdopodobieństwem wytypowane do badań.

Inspektor nadzoru będzie mieć zapewnioną możliwość udziału w pobieraniu próbek. Na zlecenie Inspektora nadzoru Wykonawca będzie przeprowadzać dodatkowe badania tych materiałów, które budzą wątpliwości co do jakości, o ile kwestionowane materiały nie zostaną przez Wykonawcę usunięte lub ulepszone z własnej woli. Koszty tych dodatkowych badań pokrywa Wykonawca tylko w przypadku stwierdzenia usterek; w przeciwnym przypadku koszty te pokrywa Zamawiający.

Pojemniki do pobierania próbek będą dostarczone przez Wykonawcę i zatwierdzone przez Inspektora nadzoru. Próbki dostarczone przez Wykonawcę do badań będą odpowiednio opisane i oznakowane, w sposób zaakceptowany przez Inspektora nadzoru.

6.4. Badania i pomiary

Wszystkie badania i pomiary będą przeprowadzone zgodnie z wymaganiami norm. W przypadku, gdy normy nie obejmują jakiegokolwiek badania wymaganego w ST, stosować można wytyczne krajowe, albo inne procedury, zaakceptowane przez Inspektora nadzoru.

Przed przystąpieniem do pomiarów lub badań, Wykonawca powiadomi Inspektora nadzoru o rodzaju, miejscu i terminie pomiaru lub badania. Po wykonaniu pomiaru lub badania, Wykonawca przedstawi na piśmie ich wyniki do akceptacji Inspektora nadzoru.

6.5. Raporty z badań

Wykonawca będzie przekazywać Inspektorowi nadzoru kopie raportów z wynikami badań jak najszybciej, nie później jednak niż w terminie określonym w programie zapewnienia jakości.

Wyniki badań (kopie) będą przekazywane Inspektorowi nadzoru na formularzach według dostarczonego przez niego wzoru lub innych, przez niego zaakceptowanych.

6.6. Badania prowadzone przez Inspektora nadzoru

Dla celów kontroli jakości i zatwierdzenia, Inspektor nadzoru uprawniony jest do dokonywania kontroli, pobierania próbek i badania materiałów stosowanych przez wykonawcę.

Inspektor nadzoru, po uprzedniej weryfikacji systemu kontroli robót prowadzonego przez Wykonawcę, będzie oceniać zgodność materiałów i robót z wymaganiami ST na podstawie wyników badań dostarczonych przez Wykonawcę.

Inspektor nadzoru może pobierać próbki materiałów i prowadzić badania niezależnie od Wykonawcy, na swój koszt. Jeżeli wyniki tych badań wykażą, że raporty Wykonawcy są niewiarygodne, to Inspektor nadzoru poleci Wykonawcy lub zleci niezależnemu laboratorium przeprowadzenie powtórnych lub dodatkowych badań, albo oprze się wyłącznie na własnych badaniach przy ocenie zgodności materiałów i robót z dokumentacją projektową i ST. W takim przypadku, całkowite koszty powtórnych lub dodatkowych badań i pobierania próbek poniesione zostaną przez Wykonawcę.

6.7. Certyfikaty i deklaracje

Inspektor nadzoru może dopuścić do użycia tylko te wyroby i materiały, które:

- posiadają certyfikat na znak bezpieczeństwa wykazujący, że zapewniono zgodność z kryteriami technicznymi określonymi na podstawie Polskich Norm, aprobat technicznych oraz właściwych przepisów i informacji o ich istnieniu zgodnie z rozporządzeniem MSWiA z 1998 r. (Dz. U. 99/98),
 - posiadają deklarację zgodności lub certyfikat zgodności z:
 - Polską Normą lub
 - aprobatą techniczną, w przypadku wyrobów, dla których nie ustanowiono Polskiej Normy, jeżeli nie są objęte certyfikacją określoną w pkt. 1 i które spełniają wymogi ST.
 - znajdują się w wykazie wyrobów, o którym mowa w rozporządzeniu MSWiA z 1998 r. (Dz. U. 98/99).
- W przypadku materiałów, dla których ww. dokumenty są wymagane przez ST, każda ich partia dostarczona do robót będzie posiadać te dokumenty, określające w sposób jednoznaczny jej cechy. Jakikolwiek materiały, które nie spełniają tych wymagań będą odrzucone.

6.8. Dokumenty budowy

[1] Dziennik budowy

Dziennik budowy jest wymaganym dokumentem urzędowym obowiązującym Zamawiającego i Wykonawcę w okresie od przekazania wykonawcy terenu budowy do końca okresu gwarancyjnego. Prowadzenie dziennika budowy zgodnie z § 45 ustawy Prawo budowlane spoczywa na kierowniku budowy.

Zapisy w dzienniku budowy będą dokonywane na bieżąco i będą dotyczyć przebiegu robót, stanu bezpieczeństwa ludzi i mienia oraz technicznej strony budowy.

Zapisy będą czytelne, dokonane trwałą techniką, w porządku chronologicznym, bezpośrednio jeden pod drugim, bez przerw.

Załączone do dziennika budowy protokoły i inne dokumenty będą oznaczone kolejnym numerem załącznika i opatrzone datą i podpisem Wykonawcy i Inspektora nadzoru.

Do dziennika budowy należy wpisywać w szczególności:

- datę przekazania Wykonawcy terenu budowy,
- datę przekazania przez Zamawiającego dokumentacji projektowej,
- uzgodnienie przez Inspektora nadzoru programu zapewnienia jakości i harmonogramów robót,
- terminy rozpoczęcia i zakończenia poszczególnych elementów robót,
- przebieg robót, trudności i przeszkody w ich prowadzeniu, okresy i przyczyny przerw w robotach,
- uwagi i polecenia Inspektora nadzoru,
- daty zarządzenia wstrzymania robót, z podaniem powodu,
- zgłoszenia i daty odbiorów robót zanikających i ulegających zakryciu, częściowych i ostatecznych odbiorów robót,
- wyjaśnienia, uwagi i propozycje Wykonawcy,
- stan pogody i temperaturę powietrza w okresie wykonywania robót podlegających ograniczeniom lub wymaganiom w związku z warunkami klimatycznymi,
- zgodność rzeczywistych warunków geotechnicznych z ich opisem w dokumentacji projektowej,
- dane dotyczące czynności geodezyjnych (pomiarowych) dokonywanych przed i w trakcie wykonywania robót,
- dane dotyczące sposobu wykonywania zabezpieczenia robót,
- dane dotyczące jakości materiałów, pobierania próbek oraz wyniki przeprowadzonych badań z podaniem kto je przeprowadzał,
- wyniki prób poszczególnych elementów budowli z podaniem kto je przeprowadzał,
- inne istotne informacje o przebiegu robót.

Propozycje, uwagi i wyjaśnienia Wykonawcy, wpisane do dziennika budowy będą przedłożone Inspektorowi nadzoru do ustosunkowania się.

Decyzje Inspektora nadzoru wpisane do dziennika budowy Wykonawca podpisuje z zaznaczeniem ich przyjęcia lub zajęciem stanowiska.

Wpis projektanta do dziennika budowy obliuguje Inspektora nadzoru do ustosunkowania się. Projektant nie jest jednak stroną umowy i nie ma uprawnień do wydawania poleceń Wykonawcy robót.

[2] Książka obmiarów

Książka obmiarów stanowi dokument pozwalający na rozliczenie faktycznego postępu każdego z elementów robót. Obmiary wykonanych robót przeprowadza się sukcesywnie w jednostkach przyjętych w kosztorysie lub w ST.

[3] Dokumenty laboratoryjne

Dzienniki laboratoryjne, deklaracje zgodności lub certyfikaty zgodności materiałów, orzeczenia o jakości materiałów, recepty robocze i kontrolne wyniki badań Wykonawcy będą gromadzone w formie uzgodnionej w programie zapewnienia jakości. Dokumenty te stanowią załączniki do odbioru robót. Winny być udostępnione na każde życzenie Inspektora nadzoru.

[4] Pozostałe dokumenty budowy

Do dokumentów budowy zalicza się, oprócz wymienionych w punktach [1]-[3], następujące dokumenty:

- a) pozwolenie na budowę,
- b) protokoły przekazania terenu budowy,
- c) umowy cywilnoprawne z osobami trzecimi,
- d) protokoły odbioru robót,
- e) protokoły z narad i ustaleń,
- f) operaty geodezyjne,
- g) plan bezpieczeństwa i ochrony zdrowia.

[5] Przechowywanie dokumentów budowy

Dokumenty budowy będą przechowywane na terenie budowy w miejscu odpowiednio zabezpieczonym.

Zaginięcie któregokolwiek z dokumentów budowy spowoduje jego natychmiastowe odtworzenie w formie przewidzianej prawem.

Wszelkie dokumenty budowy będą zawsze dostępne dla Inspektora nadzoru i przedstawiane do wglądu na życzenie Zamawiającego.

7. OBMIAR ROBÓT

7.1. Ogólne zasady obmiaru robót

Obmiar robót będzie określać faktyczny zakres wykonywanych robót, zgodnie z dokumentacją projektową i ST, w jednostkach ustalonych w kosztorysie.

Obmiaru robót dokonuje Wykonawca po pisemnym powiadomieniu Inspektora nadzoru o zakresie obmierzanych robót i terminie obmiaru, co najmniej na 3 dni przed tym terminem.

Wyniki obmiaru będą wpisane do książki obmiarów.

Jakikolwiek błąd lub przeoczenie (opuszczenie) w ilości robót podanych w kosztorysie ofertowym lub gdzie indziej w ST nie zwalnia Wykonawcy od obowiązku ukończenia wszystkich robót. Błędne dane zostaną poprawione wg ustaleń Inspektora nadzoru na piśmie. Obmiar gotowych robót będzie przeprowadzony z częstością wymaganą do celu miesięcznej płatności na rzecz Wykonawcy lub w innym czasie określonym w umowie.

7.2. Zasady określania ilości robót i materiałów

Zasady określania ilości robót podane są w odpowiednich specyfikacjach technicznych i lub w KNR-ach oraz KNNR-ach.

Jednostki obmiaru powinny być zgodne z jednostkami określonymi w dokumentacji projektowej i kosztorysowej tj. przedmiarze robót.

7.3. Urządzenia i sprzęt pomiarowy

Wszystkie urządzenia i sprzęt pomiarowy, stosowany w czasie obmiaru robót będą zaakceptowane przez Inspektora nadzoru.

Urządzenia i sprzęt pomiarowy zostaną dostarczone przez Wykonawcę. Jeżeli urządzenia te lub sprzęt wymagają badań atestujących, to Wykonawca będzie posiadać ważne świadectwa legalizacji.

Wszystkie urządzenia pomiarowe będą przez Wykonawcę utrzymywane w dobrym stanie, w całym okresie trwania robót.

8. ODBIÓR ROBÓT

8.1. Rodzaje odbiorów robót

W zależności od ustaleń odpowiednich ST, roboty podlegają następującym odbiorom:

- a) odbiorowi robót zanikających i ulegających zakryciu,
- b) odbiorowi przewodów kominowych, instalacji i urządzeń technicznych,
- c) odbiorowi częściowemu,
- d) odbiorowi ostatecznemu (końcowemu),
- e) odbiorowi po upływie okresu rękojmi
- f) odbiorowi pogwarancyjnemu po upływie okresu gwarancji.

8.2. Odbiór robót zanikających i ulegających zakryciu

Odbiór robót zanikających i ulegających zakryciu polega na finalnej ocenie jakości wykonywanych robót oraz ilości tych robót, które w dalszym procesie realizacji ulegną zakryciu.

Odbiór robót zanikających i ulegających zakryciu będzie dokonany w czasie umożliwiającym wykonanie ewentualnych korekt i poprawek bez hamowania ogólnego postępu robót. Odbioru tego dokonuje Inspektor nadzoru.

Gotowość danej części robót do odbioru zgłasza wykonawca wpisem do dziennika budowy i jednoczesnym powiadomieniem Inspektora nadzoru. Odbiór będzie przeprowadzony niezwłocznie, nie później jednak niż w ciągu 3 dni od daty zgłoszenia wpisem do dziennika budowy i powiadomienia o tym fakcie Inspektora nadzoru.

Jakość i ilość robót ulegających zakryciu ocenia Inspektor nadzoru na podstawie dokumentów zawierających komplet wyników badań laboratoryjnych i w oparciu o przeprowadzone pomiary, w konfrontacji z dokumentacją projektową, ST i uprzednimi ustaleniami.

8.3. Odbiór częściowy

Odbiór częściowy polega na ocenie ilości i jakości wykonanych części robót. Odbioru częściowego robót dokonuje się dla zakresu robót określonego w dokumentach umownych wg zasad jak przy odbiorze ostatecznym robót. Odbioru robót dokonuje Inspektor nadzoru.

8.4. Odbiór ostateczny (końcowy)

8.4.1. Zasady odbioru ostatecznego robót

Odbiór ostateczny polega na finalnej ocenie rzeczywistego wykonania robót w odniesieniu do zakresu (ilości) oraz jakości.

Całkowite zakończenie robót oraz gotowość do odbioru ostatecznego będzie stwierdzona przez Wykonawcę wpisem do dziennika budowy.

Odbiór ostateczny robót nastąpi w terminie ustalonym w dokumentach umowy, licząc od dnia potwierdzenia przez Inspektora nadzoru zakończenia robót i przyjęcia dokumentów, o których mowa w punkcie 8.4.2.

Odbioru ostatecznego robót dokona komisja wyznaczona przez Zamawiającego w obecności Inspektora nadzoru i Wykonawcy. Komisja odbierająca roboty dokona ich oceny jakościowej na podstawie przedłożonych dokumentów, wyników badań i pomiarów, ocenie wizualnej oraz zgodności wykonania robót z dokumentacją projektową i ST.

W toku odbioru ostatecznego robót, komisja zapozna się z realizacją ustaleń przyjętych w trakcie odbiorów robót zanikających i ulegających zakryciu oraz odbiorów częściowych, zwłaszcza w zakresie wykonania robót uzupełniających i robót poprawkowych.

W przypadkach nie wykonania wyznaczonych robót poprawkowych lub robót uzupełniających w poszczególnych elementach konstrukcyjnych i wykończeniowych, komisja przerwie swoje czynności i ustali nowy termin odbioru ostatecznego.

W przypadku stwierdzenia przez komisję, że jakość wykonywanych robót w poszczególnych asortymentach nieznacznie odbiega od wymaganej dokumentacją projektową i ST z uwzględnieniem tolerancji i nie ma większego wpływu na cechy eksploatacyjne obiektu, komisja oceni pomniejszoną wartość wykonywanych robót w stosunku do wymagań przyjętych w dokumentach umowy.

8.4.2. Dokumenty do odbioru ostatecznego (końcowe)

Podstawowym dokumentem jest protokół odbioru ostatecznego robót, sporządzony wg wzoru ustalonego przez Zamawiającego.

Do odbioru ostatecznego Wykonawca jest zobowiązany przygotować następujące dokumenty: dokumentację powykonawczą, tj. dokumentację budowy z naniesionymi zmianami dokonanymi w toku wykonania robót oraz geodezyjnymi pomiarami powykonawczymi, szczegółowe specyfikacje techniczne (podstawowe z dokumentów umowy i ew. uzupełniające lub zamienne),

protokoły odbiorów robót ulegających zakryciu i zanikających,

protokoły odbiorów częściowych,

recepty i ustalenia technologiczne,

dzienniki budowy i książki obmiarów (oryginały),

wyniki pomiarów kontrolnych oraz badań i oznaczeń laboratoryjnych, zgodne z ST i programem zapewnienia jakości (PZJ),

deklaracje zgodności lub certyfikaty zgodności wbudowanych materiałów, certyfikaty na znak bezpieczeństwa zgodnie z ST i programem zabezpieczenia jakości (PZJ),

rysunki (dokumentacje) na wykonanie robót towarzyszących (np. na przełożenie linii telefonicznej, energetycznej, gazowej, oświetlenia itp.) oraz protokoły odbioru i przekazania tych robót właścicielom urządzeń,
geodezyjną inwentaryzację powykonawczą robót i sieci uzbrojenia terenu,
kopię mapy zasadniczej powstałej w wyniku geodezyjnej inwentaryzacji powykonawczej.

W przypadku, gdy wg komisji, roboty pod względem przygotowania dokumentacyjnego nie będą gotowe do odbioru ostatecznego, komisja w porozumieniu z Wykonawcą wyznaczy ponowny termin odbioru ostatecznego robót.

Wszystkie zarządzone przez komisję roboty poprawkowe lub uzupełniające będą zestawione wg wzoru ustalonego przez Zamawiającego.

Termin wykonania robót poprawkowych i robót uzupełniających wyznaczy komisja i stwierdzi ich wykonanie.

8.5. Odbiór pogwarancyjny i po upływie okresu rękojmi i gwarancji

Odbiór pogwarancyjny i po upływie okresu rękojmi i gwarancji polega na ocenie wykonanych robót związanych z usunięciem wad, które ujawniają się w okresie gwarancyjnym i rękojmi.

Odbiór po upływie okresu rękojmi i gwarancji - pogwarancyjny będzie dokonany na podstawie oceny wizualnej obiektu z uwzględnieniem zasad opisanych w punkcie 8.4. „Odbiór ostateczny (końcowy) robót”.

9. PODSTAWA PŁATNOŚCI

9.1. Ustalenia ogólne

Podstawą płatności jest cena jednostkowa skalkulowana przez wykonawcę za jednostkę obmiarową ustaloną dla danej pozycji kosztorysu przyjętą przez Zamawiającego w dokumentach umownych.

Dla robót wycenionych ryczałtowo podstawą płatności jest wartość (kwota) podana przez Wykonawcę i przyjęta przez Zamawiającego w dokumentach umownych (ofercie).

Cena jednostkowa pozycji kosztorysowej lub wynagrodzenie ryczałtowe będzie uwzględniać wszystkie czynności, wymagania i badania składające się na jej wykonanie, określone dla tej roboty w ST i w dokumentacji projektowej.

Ceny jednostkowe lub wynagrodzenie ryczałtowe robót będą obejmować:

robocizną bezpośrednią wraz z narzutami,

wartość zużytych materiałów wraz z kosztami zakupu, magazynowania, ewentualnych ubytków i transportu na teren budowy,

wartość pracy sprzętu wraz z narzutami,

koszty pośrednie i zysk kalkulacyjny,

podatki obliczone zgodnie z obowiązującymi przepisami, ale z wyłączeniem podatku VAT.

10. PRZEPISY ZWIĄZANE

Wymagania nie uregulowane powyższym opisem obowiązują wg :

10.1. Ustawy

– Ustawa z dnia 7 lipca 1994 r. - Prawo budowlane (jednolity tekst Dz. U. z 2003 r. Nr 207, poz. 2016 z późn. zm.).

– Ustawa z dnia 29 stycznia 2004 r. - Prawo zamówień publicznych (Dz. U. Nr 19, poz. 177).

– Ustawa z dnia 16 kwietnia 2004 r. - o wyborach budowlanych (Dz. U. Nr 92, poz. 881).

– Ustawa z dnia 24 sierpnia 1991 r. - o ochronie przeciwpożarowej (jednolity tekst Dz. U. z 2002 r. Nr 147, poz. 1229).

– Ustawa z dnia 21 grudnia 2000 r. - o dozorcze technicznym (Dz. U. Nr 122, poz. 1321 z późn. zm.).

– Ustawa z dnia 27 kwietnia 2001 r. - Prawo ochrony środowiska (Dz. U. Nr 62, poz. 627 z późn. zm.).

– Ustawa z dnia 21 marca 1985 r. - o drogach publicznych (jednolity tekst Dz. U. z 2004 r. Nr 204, poz. 2086).

10.2. Rozporządzenia

– Rozporządzenie Ministra Infrastruktury z dnia 2 grudnia 2002 r. - w sprawie systemów oceny zgodności wyrobów budowlanych oraz sposobu ich oznaczania znakowaniem CE (Dz. U. Nr 209, poz. 1779).

- Rozporządzenie Ministra Infrastruktury z dnia 2 grudnia 2002 r. - w sprawie określenia polskich jednostek organizacyjnych upoważnionych do wydawania europejskich aprobat technicznych, zakresu i formy aprobat oraz trybu ich udzielania, uchylania lub zmiany (Dz. U. Nr 209, poz. 1780).
- Rozporządzenie Ministra Pracy i Polityki Społecznej z dnia 26 września 1997 r. - w sprawie ogólnych przepisów bezpieczeństwa i higieny pracy (Dz. U. Nr 169, poz. 1650).
- Rozporządzenie Ministra Infrastruktury z dnia 6 lutego 2003 r. - w sprawie bezpieczeństwa i higieny pracy podczas wykonywania robót budowlanych (Dz. U. Nr 47, poz. 401).
- Rozporządzenie Ministra Infrastruktury z dnia 23 czerwca 2003 r. - w sprawie informacji dotyczącej bezpieczeństwa i ochrony zdrowia oraz planu bezpieczeństwa i ochrony zdrowia (Dz. U. Nr 120, poz. 1126).
- Rozporządzenie Ministra Infrastruktury z dnia 2 września 2004 r. - w sprawie szczegółowego zakresu i formy dokumentacji projektowej, specyfikacji technicznych wykonania i odbioru robót budowlanych oraz programu funkcjonalno-użytkowego (Dz. U. Nr 202, poz. 2072).
- Rozporządzenie Ministra Infrastruktury z dnia 11 sierpnia 2004 r. - w sprawie sposobów deklarowania wyrobów budowlanych oraz sposobu znakowania ich znakiem budowlanym (Dz. U. Nr 198, poz. 2041).
- Rozporządzenie Ministra Infrastruktury z dnia 27 sierpnia 2004 r. - zmieniające rozporządzenie w sprawie dziennika budowy, montażu i rozbiórki, tablicy informacyjnej oraz ogłoszenia zamawiającego dane dotyczące bezpieczeństwa pracy i ochrony zdrowia (Dz. U. Nr 198, poz. 2042).

10.3. Inne dokumenty i instrukcje.

- „Warunki techniczne wykonania i odbioru robót budowlano-montażowych”, (tom I, II, III, IV, V) Arkady, Warszawa 1989-1990.
- „Warunki techniczne wykonania i odbioru robót budowlanych”. Instytut Techniki Budowlanej, Warszawa 20.

SPECYFIKACJA TECHNICZNA

ST.01.01	Roboty ziemne	kod CPV 45111200-0
-----------------	----------------------	---------------------------

1. Wstęp

1.1. Przedmiot ST

Przedmiotem niniejszej specyfikacji technicznej są wymagania dotyczące wykonania i odbioru robót ziemnych występujących przy przedsięwzięciu :

Inwestor : Powiat Wołowski, pl. Piastowski 2, 56 – 100 Wołów

1.2. Zakres stosowania ST

Specyfikacja techniczna jest stosowana jako dokument przetargowy i kontraktowy przy zlecaniu i realizacji robót wymienionych w pkt. 1.1.

1.3. Zakres robót objętych ST

Roboty, których dotyczy specyfikacja obejmują wszystkie czynności umożliwiające i mające na celu wykonanie robót ziemnych występujących w obiekcie objętym kontraktem.

1.4. Określenia podstawowe

Określenia podane w niniejszej ST są zgodne z obowiązującymi odpowiednimi normami oraz definicjami podanymi w ST.00.01 Wymagania ogólne.

1.5. Ogólne wymagania dotyczące robót

Należy zapoznać się z dokumentacją określającą występowania na terenie budowy urządzeń podziemnych i w miarę możliwości określić ich rzeczywiste położenie.

W przypadku stwierdzenia rozbieżności pomiędzy dokumentacją, a faktycznym położeniem urządzeń , należy bezzwłocznie powiadomić Inspektora Nadzoru w celu uzgodnienia sposobu postępowania.

Wykonanie wykopów może nastąpić po wykonaniu robót przygotowawczych i po wyrażeniu zgody przez Inspektora Nadzoru.

Harmonogram i technologia prowadzenia robót ziemnych powinny zapewniać nienaruszenie struktury gruntu rodzimego i zachowania jego parametrów technicznych.

Wykonawca jest odpowiedzialny za prowadzenie robót zgodnie z kontraktem i dokumentacją projektową.

Wykonawca ponosi odpowiedzialność za dokładne wytyczenie w planie i wyznaczenie wysokości wszystkich elementów zgodnie z dokumentacją projektową, lub dyspozycjami Inspektora Nadzoru, przekazanymi na piśmie.

Następstwa jakiegokolwiek błędu w wytyczeniu i wyznaczeniu robót zostaną poprawione przez Wykonawcę, jeżeli zażąda tego Inspektor Nadzoru

2. Materiały

Przy wykonywaniu wykopów nie występują.

Do wykonania podkładów i zasypek należy stosować pospółki żwirowo-piaskowe.

Wymagania dotyczące pospółek:

- uziarnienie do 50 mm,
- łączna zawartość frakcji kamiennej i żwirowej do 50%,
- zawartość frakcji pyłowej do 2%,
- zawartość cząstek organicznych do 2%.

3. Sprzęt

Roboty mogą być wykonywane ręcznie lub mechanicznie.

Roboty ziemne można wykonywać przy użyciu dowolnego sprzętu mechanicznego do robót ziemnych, posiadającego odpowiednie atesty i certyfikaty, zaakceptowanego przez Inspektora Nadzoru.

4. Transport

Materiały mogą być przewożone dowolnymi środkami transportu posiadającym odpowiednie atesty i certyfikaty, zaakceptowanym przez Inspektora Nadzoru.

4.1 Transport gruntów.

Wybór środków transportowych do przewozu gruntów i kruszyw powinien być dopasowany do kategorii gruntu, rodzaju kruszywa, jego objętości, technologii odspajania i załadunku oraz odległości transportu.

5. Wykonanie robót

5.1. Wykopy .

5.1.1. Sprawdzenie zgodności warunków terenowych z projektowymi.

Przed przystąpieniem do wykonywania wykopów należy wykonać kontrolny pomiar sytuacyjno-wysokościowy. W trakcie realizacji wykopów konieczne jest kontrolowanie warunków gruntowych w nawiązaniu do projektu.

5.1.3. Tolerancje wykonywania wykopów

Dopuszczalne odchyłki w wykonywaniu wykopów wynoszą 10 cm.

5.1.4. Postępowanie w wypadku przegłębienia wykopów

(1) Wykopy powinny być wykonywane bez naruszenia naturalnej struktury gruntu.

(2) Warstwa gruntu o grubości 20 cm położona nad projektowanym poziomem posadowienia powinna być usunięta bezpośrednio przed wykonaniem fundamentu.

(3) W przypadku przegłębienia wykopu poniżej przewidzianego poziomu a zwłaszcza poniżej poziomu projektowanego posadowienia należy porozumieć się z inspektorem nadzoru celem podjęcia odpowiednich decyzji.

5.1.5. Technologia wykonania wykopów musi umożliwiać jego prawidłowe odwodnienie w całym okresie trwania robót ziemnych. Odprowadzenie wód do istniejących zbiorników naturalnych i urządzeń odwadniających musi być poprzedzone uzgodnieniami z odpowiednimi instytucjami.

5.2. Warunki wykonania podkładu :

(1) Układanie podkładu powinno nastąpić bezpośrednio przed wykonywaniem posadzki.

(2) Przed rozpoczęciem układania podłoże powinno być oczyszczone z odpadków materiałów budowlanych.

(3) Układanie podkładu należy prowadzić na całej powierzchni równomiernie jedną warstwą.

(4) Całkowita grubość podkładu według projektu. Powinna to być warstwa stała na całej powierzchni rzutu obiektu.

(5) Wskaźnik zagęszczenia podkładu nie powinien być mniejszy od $J_s=0,95$ według próby normalnej Proctora.

5.3. Zasyпки

5.3.1. Zezwolenie na rozpoczęcie zasypek

Wykonawca może przystąpić do zasypywania wykopów po uzyskaniu zezwolenia inspektora nadzoru co powinno być potwierdzone wpisem do dziennika budowy.

5.3.2. Warunki wykonania zasyпки

Zasypywanie wykopów powinno być wykonane bezpośrednio po zakończeniu przewidzianych w nim robót.

(2) Przed rozpoczęciem zasypywania dno wykopu powinno być oczyszczone z odpadków materiałów budowlanych i śmieci.

(3) Układanie i zagęszczanie gruntów powinno być wykonane warstwami o grubości:

0,15 m - przy stosowaniu ubijaków ręcznych,

0,40 m - przy zagęszczaniu mechanicznymi urządzeniami wibracyjnymi.

(4) Wskaźnik zagęszczenia gruntu wg dokumentacji technicznej lecz nie mniejszy niż $J_s = 0,95$ wg próby normalnej Proctora.

(5) Nasypywanie i zagęszczanie gruntu w pobliżu ścian powinno być wykonane w sposób nie powodujący uszkodzenia izolacji przeciwwilgociowej.

6. Kontrola jakości robót

Wymagania dla robót ziemnych podano w punktach 5.1. do 5.4

Sprawdzenie i odbiór robót ziemnych powinny być wykonane zgodnie z normami wyszczególnionymi w p. 10.

6.1. Wykopy

Sprawdzenie i kontrola w czasie wykonywania robót oraz po ich zakończeniu powinny obejmować:

- zgodność wykonania robót z dokumentacją
- prawidłowość wytyczenia robót w terenie
- przygotowanie terenu
- rodzaj i stan gruntu w podłożu
- wymiary wykopów
- zabezpieczenie i odwodnienie wykopów

6.2. Wykonanie podkładów i nasypów

Sprawdzeniu podlega:

- przygotowanie podłoża
- materiał użyty na podkład
- grubość i równomierność warstw podkładu
- sposób i jakość zagęszczenia

6.3. Zasyпки

Sprawdzeniu podlega:

- stan wykopu przed zasypyaniem
- materiały do zasyпки
- grubość i równomierność warstw zasyпки
- sposób i jakość zagęszczenia

6.4. Zasady postępowania z wadliwie wykonanymi robotami.

Wszystkie materiały nie spełniające wymagań w odpowiednich punktach specyfikacji zostaną odrzucone . Jeśli materiały nie spełniające wymagań zostaną wbudowane lub zastosowane , to na polecenie Inżyniera wykonawca wymieni je na właściwe na własny koszt.

Wszystkie roboty , które wykazują większe odchylenia od dopuszczalnych powinny być ponownie wykonane przez Wykonawcę na jego koszt.

Na pisemne wystąpienie Wykonawcy , Inżynier może uznać wadę za nie mającą zasadniczego wpływu na cechy eksploatacyjne i ustali zakres i wielkość potrąceń za obniżoną jakość.

7. Obmiar robót

Jednostkami obmiaru są:

jednostki zgodne z kosztorysem ofertowym dla danej pozycji robót .

Ilość robót określa się na podstawie dokumentacji projektowej z uwzględnieniem zmian zaaprobowanych przez Inspektora nadzoru i sprawdzonych w naturze.

8. Odbiór robót

8.1. Ogólne zasady odbioru robót podano w ST.00.01 Wymagania ogólne.

Wszystkie roboty ziemne podlegają zasadom odbioru robót zanikających.

8.2. Sprawdzenie jakości wykonanych robót obejmuje sprawdzenie parametrów określonych w punkcie 5.

9. Podstawa płatności

Ogólne ustalenia dotyczące podstawy płatności podano w *ST.00.01 „Wymagania ogólne”* pkt 9.

Płaci się za roboty wykonane zgodnie z wymaganiami podanymi w punkcie 5 i odebrane przez inspektora nadzoru mierzone w jednostkach podanych w punkcie 7.

Ceny jednostkowe (obejmujące zakres robót określonych w projekcie, specyfikacji technicznej oraz przedmiarze robót) należy przyjmować dla poszczególnych robót zgodnie z kosztorysem ofertowym.

10. Przepisy związane

Wymagania nie uregulowane powyższym opisem obowiązują wg :

PN-B-06050:1999	Geotechnika. Roboty ziemne. Wymagania ogólne.
PN-86/B-02480	Grunty budowlane. Określenia. Symbole. Podział i opis gruntów.
PN-B-02481:1999	Geotechnika. Terminologia podstawowa, symbole literowe i jednostki miary.
BN - 77 /8931-12	Oznaczanie wskaźnika zagęszczenia gruntów.
PN-B-10736:1999	Przewody podziemne. Roboty ziemne.
PN-EN-963:1999	Geotekstyli i wyrob

SPECYFIKACJA TECHNICZNA

ST.01.02	Roboty żelbetowe i betonowe	kod CPV 45262300-4
----------	-----------------------------	--------------------

1. WSTĘP

1.1. Przedmiot ST

Przedmiotem niniejszej specyfikacji technicznej są wymagania dotyczące wykonania i odbioru wszystkich robót związanych z betonowaniem wszystkich konstrukcji żelbetowych i betonowych występujących przy przedsięwzięciu :

Inwestor : Powiat Wołowski, pl. Piastowski 2, 56 – 100 Wołów

1.2. Zakres stosowania

Specyfikacja Techniczna jest stosowana jako dokument przetargowy i kontraktowy przy zleceniu i realizacji robót wymienionych w punkcie 1.1.

1.3. Zakres robót objętych ST

Zakres robót objęty niniejszą Specyfikacją dotyczy prowadzenia robót i odbioru wszystkich robót związanych z betonowaniem wszystkich konstrukcji żelbetowych i betonowych występujących przy przedsięwzięciu

1.4. Określenia podstawowe

Określenia podstawowe podane w niniejszej ST są zgodne z obowiązującymi odpowiednimi normami i ST zawartymi w ST.00.01. " Wymagania ogólne."

1.5. Ogólne wymagania dotyczące robót

Wykonawca jest odpowiedzialny za jakość ich wykonania oraz zgodność z dokumentacją projektową.

2. Materiały

Materiałami stosowanymi przy wykonywaniu robót według zasad niniejszej Specyfikacji Technicznej są:

2.1 Drewno na deskowania i rusztowania

Drewno tartaczne iglaste stosowane do robót ciesielskich powinno odpowiadać wymaganiom PN-D95017.

Tarcica iglasta do robót ciesielskich powinna odpowiadać wymaganiom PN-B-06251 i PN-75/B-96000.

Tarcica liściasta stosowana do drobnych konstrukcji rusztowań , jak kliny, klocki itp., powinna odpowiadać wymaganiom PN-D96002.

2.2. Elementy stalowe deskowań systemowych i rusztowań składanych .

Elementy stalowe do budowy deskowań systemowych i rusztowań składanych są elementami zinventaryzowanymi. Odbiór tych elementów powinien być wykonany przez wytwórnię przy dostawie.

Wymiary zasadniczych elementów rusztowań powinny odpowiadać wymaganiom dla:

- rur bez szwu wg PN-H-74219
- kształtowników wg PN-H-93000
- blach grubych i uniwersalnych wg PN-H-92120.

2.3 Składniki betonu przeznaczonego do pompowania

2.3.1 Cement

Do betonów przeznaczonych do pompowania należy stosować wyłącznie cement portlandzki czysty bez dodatków. Do betonów zaleca się stosowanie cementu marki 45, (do betonu klasy B25 i niższych dopuszcza się stosowanie cementu marki 35)

Cement pochodzący z każdej dostawy musi być poddany badaniom wg normy PN-B-04300, a wyniki ocenione wg normy PN-B-30000.

Nie dopuszcza się występowanie w cemencie grudek, w ilości większej niż 20% , nie dających się rozgnieść w palcach i nie dających się rozpuścić w wodzie.

Należy każdorazowo przeprowadzić kontrolę cementu przed użyciem go do wykonania mieszanki betonowej , obejmującą:

- oznaczenie czasu wiązania wg PN-B-04300
- oznaczenia zmiany objętości wg PN-B 04300
- sprawdzenie istnienia grudek w cemencie nie dających się rozgnieść w palcach.

Transport i przechowywanie cementu powinno być zgodne z postanowieniami normy BN-6731-08 i PN-B-30000.

Każda partia dostarczonego cementu musi posiadać świadectwo jakości wraz z wynikami prób.

W przypadku gdy:

- oznaczenie czasu wiązania wg PN-B-04300
- oznaczenie zmiany objętości wg PN-B 04300
- cement wykazuje zawartości grudek.

obowiązuje oznaczenie wytrzymałości cementu na ściskanie wg PN-B-04300

2.3.2 Kruszywa

Do betonów należy stosować kruszywa mineralne zgodne z normami państwowymi PN-B-06712 i PN-B-06714

Kruszywa do betonu powinny charakteryzować się stałością cech fizycznych i jednorodnością uziarnienia pozwalającą na wykonanie partii betonu o stałej jakości.

Poszczególne partie kruszywa muszą być składowane oddzielnie na umocnionym i czystym podłożu w taki sposób , aby nie uległy zanieczyszczeniu i przemieszaniu.

Do betonu należy stosować kruszywa o marce nie niższej niż klasa betonu.

Uziarnienie kruszywa powinno zapewnić uzyskanie szczelnej mieszanki betonowej o wymaganej konsystencji przy możliwie jak najmniejszym zużyciu cementu i wody, prawidłowego zagęszczenia oraz odpowiedniej urabialności.

Do betonu do konstrukcji żelbetowych należy stosować kruszywo przechodzące przez sito o boku oczka kwadratowego 32 mm.

w zależności od rodzaju elementu wymiar największego ziarna kruszywa powinien być mniejszy od:

- $\frac{1}{3}$ najmniejszego wymiaru poprzecznego elementu,
- $\frac{3}{4}$ odległości w świetle pomiędzy prętami leżącymi w jednej płaszczyźnie prostopadłej do kierunku betonowania

Przed użyciem należy sprawdzić zawartość ziaren do 2 mm(punkt piaskowy)

2.3.3 Woda

Woda powinna odpowiadać wymaganiom normy PN-B-32250 „Materiały budowlane . Woda do zapraw i betonów”

Zaleca się stosowanie wody wodociągowej pitnej. Stosowanie jej nie wymaga przeprowadzania badań. Należy pobierać ją ze zbiornika pośredniego, a nie bezpośrednio z instalacji wodociągowej.

W przypadku poboru z innego źródła należy przeprowadzić kontrolę zgodnie z PN-B-32250 Kontrola powinna wykazać:

- zabarwienie – brak
- zapach – brak zapachu gnilnego
- zawiesina – brak grudek i kłaczków
- pH – co najmniej 6 (przy badaniu papierkiem)

2.3.4 Dodatki do betonu

Zaleca się stosowanie do mieszanek podawanych pompami super plastyfikator (Świadectwo dopuszczenia do stosowania w budownictwie 645/87 ITB)w ilości 1,5% w stosunku do masy cementu.

Stosowane dodatki do betonów muszą posiadać atest producenta i należy stosować je zgodnie z przeznaczeniem.

3. Sprzęt

3.1. Rusztowania i deskowania

Roboty należy wykonywać przy użyciu sprawnego technicznie sprzętu, przeznaczonego dla realizacji robót zgodnie z założoną technologią.

3.2 . Przygotowanie mieszanki betonowej

a) Lokalizacja wytwórni

Wytwórnia powinna być zlokalizowana od miejsca wbudowania, tak aby móc przetransportować mieszankę w ciągu maksymalnie jednej godziny. Betoniarka nie może zakłócać warunków ochrony środowiska, tj. powodować zapylenia terenu, zanieczyszczenia wód i wywoływać hałasu powyżej dopuszczalnych 50 decybeli: Teren wytwórni musi być ogrodzony i zabezpieczony pod względem bhp i ppoż. Składowiska materiałów powinny być utwardzone, materiały zabezpieczone przed możliwością mieszania się poszczególnych rodzajów i frakcji. Wytwórnia powinna posiadać doprowadzoną energię elektryczną i wodę.

Należy przewidzieć pomieszczenia socjalne i sanitarne dla załogi oraz zlokalizować miejsce na gromadzenie odpadów. Wykonawca musi posiadać świadectwo dopuszczenia wytwórni do ruchu przez inspekcję sanitarną i władze ochrony środowiska.

b) Rodzaj wytwórni

Betoniarnia powinna posiadać pełne wyposażenie gwarantujące właściwą jakość wytwarzanej mieszanki betonowej. Węzeł betoniarski musi spełniać następujące warunki:

- minimalna pojemność zasypowa betoniarki: 1000 (dm³),
- dozowanie wagowe cementu z dokładnością: + 3%,
- dozowanie wagowe kruszywa z dokładnością: + 3%,
- dozowanie wody może być objętościowe przy pomocy objętościomierza przepływowego z dokładnością 2%,
- musi istnieć możliwość dozowania dwóch rodzajów kruszyw,
- dozatory muszą mieć aktualne świadectwo legalizacji,
- mieszanie składników musi się odbywać w betoniarce o wymuszonym działaniu. Zabrania się stosowania betoniarek wolnospadowych.

Silosy na cement muszą mieć zapewnioną doskonałą szczelność z uwagi na wilgoć atmosferyczną.

c) Warunki prowadzenia produkcji

Przed przystąpieniem do produkcji, wszystkie zespoły i urządzenia betoniarni mające wpływ na jakość produkowanej mieszanki zostaną komisyjnie sprawdzone, co zostanie potwierdzone protokołem podpisanym przez Wykonawcę i Inspektor Nadzoru. Czynności te będą cyklicznie powtarzane co 2.500 Mg wyprodukowanej mieszanki. Produkcja może być realizowana w okresie od 15 kwietnia do 15 października, przy temperaturze otoczenia powyżej 5 °C. Ewentualne odstępstwo od tego warunku, może nastąpić po wyrażeniu zgody przez Inspektor Nadzoru. W przypadku stwierdzenia dobrych warunków atmosferycznych tj. temperatury powyżej 5 °C, nie występowania przymrozków oraz przy bezdeszczowej pogodzie. Produkcja może się odbywać jedynie na podstawie receptury laboratoryjnej opracowanej przez Wykonawcę lub na jego zlecenie i zatwierdzonej przez Inspektor Nadzoru. Wykonawca musi posiadać na budowie własne laboratorium lub też za zgodą Inspektora Nadzoru, zleci nadzór laboratoryjny niezależnemu laboratorium. Zamawiający będzie dysponował własnym laboratorium lub też będzie wykorzystywał I laboratorium Wykonawcy, uczestnicząc w badaniach, Roboczy skład mieszanki betonowej przygotowuje wykonawca , opracowując go na bazie receptury laboratoryjnej.

4.Transport

4.1 Rusztowania i deskowania

Zastosowane materiały mogą być przewożone środkami transportu przydatnymi dla danego asortymentu pod względem możliwości ułożenia i umocowania ładunku oraz bezpieczeństwa transportu po uzyskaniu akceptacji Inspektora Nadzoru.

Transport poziomy elementów.

Sposób załadowania i umocowania elementów otrzymanych z demontażu rusztowań i deskowań na środki transportu powinien zapewniać ich stateczność i ochronę przed przesunięciem się ładunku podczas transportu.

Elementy wiotkie oraz klatki przestrzenne powinny być odpowiednio zabezpieczone przed odkształceniem i zdeformowaniem.

Transport pionowy elementów składanych.

Uchwyty do zamocowania stężeń nie powinny być zniekształcone lub wygięte.

Podnoszone elementy powinny być zabezpieczone przed odkształceniem, na przykład przez zastosowanie podkładek drewnianych pod pęta lub haki podnoszące elementy.

Składowanie elementów rusztowań stalowych.

Elementy należy układać na podkładach drewnianych dla zabezpieczenia od zetknięcia z ziemią, zalania wodą i gromadzenia się wody w zagłębieniach konstrukcji. Przy układaniu elementów w stopy pionowe należy stosować odpowiednio rozłożone podkładki drewniane między elementami, dla zabezpieczenia elementów przed odkształceniami wskutek przegięcia lub docisku, oraz zachować odstępy umożliwiające bezpieczne podnoszenie elementów.

Przy składowaniu elementów w bazach (magazynach) na dłuższy okres czasu należy przeprowadzać okresową kontrolę elementów, zwracając szczególnie uwagę na zabezpieczenie przed korozją.

4.2. Beton przeznaczony do pompowania

Cement luzem przewożony samochodami - cementowozami z urządzeniami do przesypywania. Pozostałe materiały mogą być przewożone dowolnymi środkami transportu.

Transport mieszanki betonowej nie powinien powodować jej segregacji, zmian konsystencji i składu. Mieszanka betonowa musi być transportowana mieszalnikami samochodowymi (tzw. gruszkami), a czas transportu nie może być dłuższy niż:

- 60 min.- przy temperaturze otoczenia do +15 °C
- 40 min.- przy temperaturze otoczenia do +20 °C
- 25 min.- przy temperaturze otoczenia do +30 °C

Stosowanie środków transportu bez mieszalnika jest nie dopuszczalne.

5. Wykonanie robót

5.1 Zakres wykonywanych robót

Wykonawca przed przystąpieniem do betonowania powinien przedstawić Inspektorowi Nadzoru do akceptacji Projekt technologiczny betonowania, który określać będzie kolejność betonowania i czas wykonania robót oraz planowany termin rozebrania deskowania i rusztowania.

5.1.1. Oczyszczenie rejonu robót

5.1.2. Wykonanie rusztowania i deskowania

Budowę rusztowań i deskowań należy prowadzić zgodnie z Dokumentacją Projektową oraz wg wymagań BN-70/908Ó-02.

Wykonanie deskowań powinno uwzględniać podniesienie wykonawcze związane ze strzałką konstrukcji, ugięciem i osiadaniem rusztowań pod wpływem ciężaru ułożonego betonu o ile wielkości te podane są w Dokumentacji Projektowej.

Deskowanie i związane z nim rusztowanie powinny w czasie ich eksploatacji zapewnić sztywność i niezmienność układu oraz bezpieczeństwo konstrukcji. W przypadkach stosowania nietypowych deskowań i związanych z nimi rusztowań, projekt ich powinien być każdorazowo oparty na obliczeniach statycznych, odpowiadających warunkom PN-B-03200.

Ustalona konstrukcja deskowań powinna być sprawdzona na siły wywołane parciem świeżej masy betonowej i uderzenia przy jej wylewaniu z pojemników z uwzględnieniem szybkości betonowania, sposobu zagęszczania i obciążania pomostami roboczymi. Konstrukcja deskowań powinna umożliwiać łatwy ich montaż i demontaż oraz wielokrotność ich użycia. Tarcze deskowań powinny być tak szczelne, aby zabezpieczały przed wyciekaniem zaprawy z masy betonowej.

Można stosować deskowania metalowe i podlegają one wymaganiom jak drewniane. Blachy użyte do tych szalunków winny mieć grubość zapewniając im nieodkształcalność. Łby śrub i nitów powinny być zagłębione.

Klamry lub inne urządzenia łączące powinny zapewnić sztywne połączenie szalunków i możliwość ich usunięcia bez zniszczeń betonu. Deskowania winny być chronione przed rdzą, tłuszczem i innymi zanieczyszczeniami. Wnętrze szalunków powinno być pokryte lekkim czystym olejem parafinowym, który nie zabarwi ani nie zniszczy powierzchni betonu. Natłuszczenie należy wykonać po zakończeniu budowy desek, lecz przed ułożeniem zbrojenia, które w żadnym przypadku nie powinno ulec zanieczyszczeniu jakimkolwiek środkiem.

Śruby, pręty, ściągi w deskowaniach powinny być wykonane ze stali w ten sposób, by ich część pozostająca w betonie odległa była od zewnętrznej powierzchni co najmniej o 25 mm. Otwory po ściągach należy wypełniać zaprawą cementową 1:2. Podczas betonowania z konstrukcji należy usuwać wszelkie rozpórki i zastrzały z drewna lub metalu (te ostatnie do 25 mm od zewnętrznej powierzchni betonu).

Wszelkie krawędzie betonu winny być ścięte pod kątem 45° za pomocą listwy trójkątnej o boku 15 do 25 mm. Listwy te muszą być następnie usuwane z wykonanej konstrukcji. Deskowania belek i rozpiętości ponad 3.0 m powinny być wykonane ze strzałką roboczą skierowaną w odwrotnym kierunku od ich ugięcia, przy czym wielkość tej strzałki nie może być mniejsza od maksymalnego przewidywanego ugięcia tych belek przy obciążeniu całkowitym (o ile przewiduje to projekt).

Deskowania powinny być wykonane ściśle według Dokumentacji Projektowej i przed wypełnieniem masą betonową dokładnie sprawdzone, aby wykluczały możliwość, jakichkolwiek zniekształceń lub odchyłeń w wymiarach betonowanej konstrukcji. Prawidłowość wykonania desek i związanych z nimi rusztowań powinna być stwierdzona przez kontrolę techniczną.

Deskowania nieimpregnowane przed wypełnieniem ich masą betonową powinny być obficie zlewane wodą.

W przypadku kiedy w czasie prac montażowych zachodzi możliwość zetknięcia stalowego elementu rusztowania z przewodem linii energetycznej, linie energetyczne na czas montażu powinny być wyłączone.

W przypadku kiedy zachodzi obawa, że podczas przenoszenia dźwigiem części montowanej konstrukcji mogą dotykać przewodów elektrycznych, należy wykonać odpowiednie zabezpieczenie uniemożliwiające zetknięcie przewodów z konstrukcją.

Dostęp do rusztowań. Należy przewidzieć na każdym rusztowaniu drabiny dla pracowników. Nie jest dozwolone takie wykonywanie rusztowań, że dostęp do nich przewidziany jest jedynie przez wspinanie się po konstrukcji rusztowania.

Pomosty rusztowań. Na wierzchu rusztowań powinny być pomosty z desek z obustronnymi poręczami wysokości co najmniej 1.10 m i z krawężnikami wysokości 0.15 m.

Szerokość swobodnego przejścia dla robotników nie powinna być mniejsza od 0.60 m,

5.1.3 Wykonanie mieszanki betonowej

Skład mieszanki betonowej przeznaczonej do transportu pompowo-rurowego zaleca się ustalać metodą obliczeniową - doświadczalną w celu określenia ściśle wymaganych wskaźników konsystencji. W celu polepszenia właściwości mieszanek betonowych zaleca się stosowanie domieszek wg niniejszej Specyfikacji Technicznej.

Przy projektowaniu składu mieszanki betonowej, średnie wymagane wytrzymałości na ściskanie betonu poszczególnych klas należy przyjmować nie większe niż 1.3 R_{bo}.

Uziarnienie kruszywa w mieszance betonowej powinno być tak dobrane by zapewnić optymalną ścisłość stosu okruszowego.

Przy doświadczalnym ustalaniu uziarnienia kruszywa należy przestrzegać następujących zasad:

- stosunek poszczególnych frakcji kruszywa grubego, osobno dozowanych, powinien być taki jak w mieszance kruszywa o najmniejszej jamistości,
- zawartość piasku w stosie okruszowym powinna być jak najmniejsza i jednocześnie zapewniać niezbędną urabialność przy zagęszczaniu przez wibrowanie oraz nie powinna przekraczać 37 % - przy kruszywie grubym do 31.5 mm oraz 42 % przy kruszywie grubym do 16 mm.

Optymalne punkty piaskowe dla poszczególnych klas betonu są następujące:

- beton klasy B25 punkt piaskowy - 37%,
- beton klasy B30 i wyższy- punkt piaskowy - 31 %.

Konsystencja mieszanek pompowanych przed dodaniem super plastyfikatora powinna być plastyczna, sprawdzana opadem stożka winna wynosić 1.5 do 2.0 cm, a aparatem Ve-Be 7 - 8 sekund (badania wg PN-B-06250).

Konsystencja mieszanki po dodaniu super plastyfikatora w ilości 1.5% badana opadem stożka wynosić od 9 cm do 15 cm. Ponadto zaleca się, by konsystencję mierzoną (wg normy DIN 1048) poprzez rozplływ i zagęszczenie wynosiła odpowiednio:

- rozplływ od 46 do 52 cm,
- zagęszczenie od 1.01 do 1.05. ,

Zaleca się następujące ilości zaprawy:

- 500 - 550 dm³ - przy ziarnach kruszywa do 16 mm,
- 450 - 500 dm³ - przy ziarnach kruszywa do 3 L.5 mm,
- 500 - 550 dm³ - przy ziarnach kruszywa do 63 mm.

Dozowanie składników do mieszanki powinno być zgodne z recepturą roboczą, uwzględniającą aktualne zawilgocenie kruszywa. Wszystkie składniki mieszanki (oprócz Betoplastu) należy dozować wyłącznie wagowo z dokładnością:

- 2% - przy dozowaniu cementu i wody,
- 3% - przy dozowaniu kruszywa,
- 2% - super plastyfikator przy dozowaniu wagowym lub objętościowym.

Dozatory muszą mieć aktualne świadectwo legalizacji.

Mieszanie składników powinno się odbywać wyłącznie w betoniarkach o wymuszonym działaniu (zakazuje się stosowania mieszarek wolnospadowych).

Składniki dozuje się w następującej kolejności: kruszywo kolejno od najgrubszego do najdrobniejszego. 2/3 wody zarobowej, cement, dodatek upłynniacza, pozostałą ilość wody.

Czas mieszania składników powinien być ustalony doświadczalnie w zależności od składu i wymaganej urabialności mieszanki betonowej oraz rodzaju urządzenia mieszającego.

5.1.4. Przygotowanie do betonowania

Przed betonowaniem należy osadzić i wyregulować wszystkie elementy kotwione w betonie oraz np. mocowanie barier ochronnych, wpusty, itp., oczyścić deskowanie, nawilżyć deskowanie lub powlec formę stalową środkiem adhezyjnym, montaż zbrojenia i zapewnienie właściwych grubości otulin dzięki odpowiednim przekładkom dystansowym.

5.1.5. Ułożenie mieszanki betonowej i pielęgnacja betonu

5.1.5.1 Przygotowanie do ułożenia mieszanki betonowej obejmuje następujące czynności:

1. Przed przystąpieniem do betonowania powinna być formalnie stwierdzona prawidłowość wykonania wszystkich robót poprzedzających betonowanie, a w szczególności:

- wykonanie deskowania, rusztowań, usztywnień, pomostów itp.,
- wykonanie zbrojenia,
- przygotowanie powierzchni betonu poprzednio ułożonego w miejscu przerwy roboczej,
- wykonanie wszystkich robót zanikających, np. warstw izolacyjnych, szczelin dylatacyjnych,
- prawidłowość rozmieszczenia i niezawodność zamocowania elementów kotwiących zbrojenie i deskowanie formujące kanały, przepony oraz innych elementów ustalających położenie armatury itd.,
- gotowość sprzętu i urządzeń do betonowania.

2. Deskowanie i zbrojenie powinno być bezpośrednio przed betonowaniem oczyszczone ze śmieci, brudu, płatków rdzy, ze zwróceniem uwagi na oczyszczenie dolnej części słupków i ścian.

3. Powierzchnie okładzin z betonu przylegające do betonu powinny być zwilżone wodą bezpośrednio przed betonowaniem

4. Powierzchnie deskowania powtarzalnego z drewna, -stali lub innych materiałów powinny być powleczone środkiem uniemożliwiającym przywarcie betonu do deskowania. Jeżeli w warunkach uzasadnionych technicznie stosuje się deskowanie: drewniane jednorazowe, należy je zmoczyć wodą.

5. Powierzchnie uprzednio ułożonego betonu konstrukcji monolitycznych i prefabrykowanych elementów wbudowanych w konstrukcje monolityczne powinny być przed zabetonowaniem oczyszczone z brudu i szkliwa cementowego.

6. Woda pozostała w zagłębieniach betonu powinna być usunięta

5.1.5.2. W czasie układania mieszanki betonowej należy przestrzegać następujących ogólnych zasad:

1. Wysokość swobodnego zrzucania mieszanki betonowej o konsystencji wilgotnej i gęstoplastycznej nie powinna przekraczać 3m.
2. Słupy o przekroju co najmniej 40X40 cm, lecz nie większym niż 80 X 80 cm, bez krzyżującego się zbrojenia, mogą być betonowane od góry z wysokości nie większej niż 5,0 m. Przy stosowaniu mieszanki o konsystencji plastycznej lub ciekłej betonowanie słupów od góry może się odbywać z wysokości nie przekraczającej 3,5 m.
3. W przypadku układania mieszanki betonowej z większych wysokości od podanych w p. 1 i 2 należy stosować ryny, rury teleskopowe, rury elastyczne (rękawy) itp. Przy konieczności zastosowania urządzeń pochyłych należy ich wyloty zaopatrzyć w urządzenia (kłapy ruchome) pozwalające na pionowe opadanie mieszanki betonowej nad miejscem jej ułożenia bez rozwarstwienia. Przy układaniu mieszanki betonowej z wysokości większej niż 10 m należy stosować odcinkowe przewody giętkie zaopatrzone w pośrednie i końcowe urządzenie do redukcji prędkości spadającej mieszanki.
4. Układanie mieszanki betonowej powinno być wykonywane przy zachowaniu następujących warunków ogólnych:
 - w czasie betonowania należy stale obserwować zachowanie się deskowań i rusztowań, czy nie następuje utrata prawidłowości kształtu konstrukcji,
 - szybkość i wysokość wypełnienia deskowania mieszanką betonową powinny być określone wytrzymałością i sztywnością deskowania przyjmującego parcie świeżo ułożonej mieszanki,
 - w okresie upalnej, słonecznej pogody ułożona mieszanka powinna być niezwłocznie zabezpieczona przed nadmierną utratą wody,
 - w czasie deszczu układana i ułożona mieszanka betonowa powinna być niezwłocznie chroniona przed wodą opadową; w przypadku gdy na świeżo ułożoną mieszankę betonową spadła nadmierna ilość wody powodująca zmianę konsystencji mieszanki, należy ją usunąć,
 - w miejscach, w których skomplikowany kształt deskowania formy lub gęsto ułożone zbrojenie utrudnia mechaniczne zagęszczanie mieszanki, należy dodatkowo stosować zagęszczanie ręczne za pomocą sztychowania.
5. Przebieg układania mieszanki betonowej w deskowaniu powinien być rejestrowany w dzienniku robót, w którym powinny być podane:
 - data rozpoczęcia i zakończenia betonowania całości i ważniejszych fragmentów lub części budowli,
 - wytrzymałość betonu na ściskanie, robocze receptury mieszanek betonowych, konsystencja mieszanki betonowej,
 - daty, sposób, miejsce i liczba pobranych próbek kontrolnych betonu oraz ich oznakowanie, a następnie wyniki i terminy badań,
 - temperatura zewnętrzna powietrza i inne dane dotyczące warunków atmosferycznych.

5.1.5.3. Zagęszczanie mieszanki betonowej

1. Mieszanka betonowa powinna być zagęszczana za pomocą urządzeń mechanicznych.
2. Mieszanka betonowa w czasie zagęszczania nie powinna ulegać rozsegregowaniu, a ilość powietrza w mieszance betonowej po zagęszczeniu nie powinna być większa od dopuszczalnej.
3. Ręczne zagęszczanie może być stosowane tylko do mieszanek betonowych o konsystencji ciekłej i półciekłej lub gdy zbrojenie jest zbyt gęsto rozstawione i nie pozwala na użycie wibratorów pogrążanych.
4. Przy stosowaniu wibratorów pogrążanych odległość sąsiednich zagłębień wibratora nie powinna być większa niż 1,5-krotny skuteczny promień działania wibratora. Grubość warstwy zagęszczanej mieszanki betonowej nie powinna być większa od 1,25 długości buławy wibratora (roboczej jego części). Wibrator w czasie pracy powinien być zagłębiony na 5-10 cm w dolną warstwę poprzednio ułożonej mieszanki.
5. Przy stosowaniu wibratorów powierzchniowych płaszczyzny ich działania na kolejnych stanowiskach powinny zachodzić na siebie na odległość 10-20 cm. Grubość zagęszczanej warstwy mieszanki betonowej nie powinna przekraczać w konstrukcjach zbrojonych pojedynczo 20 cm, a w konstrukcjach zbrojonych podwójnie - 12 cm.

6. Czas wibrowania na jednym stanowisku dla wibratorów pograżanych, prędkość posuwu wibratorów powierzchniowych, jak i skuteczny promień działania obydwu typów wibratorów powinny być ustalone doświadczalnie dla każdego rodzaju mieszanki betonowej.

7. Zakres i sposób stosowania wibratorów powinny być ustalone doświadczalnie w zależności od przekroju konstrukcji, mocy wibratorów, odległości ich ustawienia, charakterystyki mieszanki betonowej itp.

8. Opieranie wibratorów wszelkich typów o pręty zbrojeniowe jest niedopuszczalne.

9. Wibratory powinny być dobierane do konstrukcji i rodzaju deskowań, przy czym:

a) wibratory wgłębne należy stosować do mieszanki betonowej o konsystencji plastycznej i gęsta plastycznej: wibratory wgłębne o dużej mocy (powyżej 1,4i kW) należy stosować do konstrukcji betonowych i konstrukcji żelbetowych o niewielkim procencie zbrojenia i o najmniejszym wymiarze w jednym kierunku 0,8 m; wibratory wgłębne małej mocy (poniżej 1,47 kW) należy stosować do konstrukcji betonowych oraz żelbetowych o normalnym zbrojeniu i o wymiarach 0,2-0,8 m,

b) wibratory powierzchniowe należy stosować do konstrukcji betonowych lub żelbetowych o najmniejszym wymiarze w jednym kierunku 0,8 m i o rzadko rozstawionym zbrojeniu oraz do wibrowania podłóży, stropów, płyt itp.; płaszczyzny działania wibratorów powierzchniowych na sąsiednich stanowiskach powinny zachodzić na siebie na odległość około 20 cm; grubość warstwy betonu zagęszczonego wibratorami powierzchniowymi nie powinna być większa niż:

- 25 cm w konstrukcjach zbrojonych pojedynczo,

- 12 cm w konstrukcjach zbrojonych podwójnie,

c) wibratory prętowe należy stosować do konstrukcji żelbetowych o bardzo gęstym zbrojeniu, nie pozwalającym na użycie wibratorów wgłębnych.

10. Wznowienie betonowania po przerwie, w czasie której mieszanka betonowa związała na tyle, że nie ulega uplastycznieniu pod wpływem działania wibratora, jest możliwe dopiero po osiągnięciu przez beton wytrzymałości co najmniej 2 MPa i odpowiednim przygotowaniu powierzchni stwardniałego betonu.

11. Zagęszczanie mieszanki betonowej przez odwadnianie urządzeniami próżniowymi powinno być prowadzone wg instrukcji dostosowanych do rodzaju urządzenia i konstrukcji, ze zwróceniem szczególnej uwagi na zapewnienie:

- dostatecznej sztywności płyt deskowania umożliwiających odciąganie nadmiaru wody z mieszanki betonowej,

- łatwości montażu i rozbiórki deskowania,

- dużej szczelności komór podciśnieniowych przylegających do płyt deskowania odciągających wodę,

- łatwości oczyszczania tkanin filtracyjnych oraz komór podciśnieniowych,

- możliwości niwelowania odchyłek wymiarowych wynikających z niedokładności położenia elementów i montażu zbrojenia.

12. Ręczne zagęszczanie mieszanki betonowej należy wykonywać za pomocą sztychowania każdej ułożonej warstwy prętami stalowymi w taki sposób, aby końce prętów wchodziły na głębokość 5-10 cm w warstwę poprzednio ułożoną, oraz jednoczesnego lekkiego opukiwania deskowania młotkiem drewnianym.

5.1.5.4. Układanie mieszanki betonowej w konstrukcjach masywnych

1. Przebieg betonowania konstrukcji masywnych oraz pomiar temperatury zabetonowanych części powinien być podany w projekcie wykonywania robót.

2. Mieszanka betonowa powinna być dostarczana na miejsce ułożenia w sposób ciągły przy maksymalnym zmechanizowaniu jej transportu i układania.

3. Zagęszczanie mieszanki betonowej powinno być dokonywane za pomocą wibratorów wgłębnych pojedynczych lub zespołu wibratorów na wspólnej ramie. Zagęszczanie mieszanki betonowej w konstrukcjach masywnych za pomocą wibratorów powierzchniowych dopuszcza się tylko w przypadku warstwy wierzchniej.

4. W przypadku układania w konstrukcjach masywnych mieszanki betonowej warstwami, górna powierzchnia poszczególnych warstw nie powinna być wygładzana (z wyjątkiem ostatniej warstwy wierzchniej).

5. Betonowanie w konstrukcjach masywnych części zamykających budowlę powinno być przeprowadzone dopiero po zakończeniu osiadania i uzyskaniu przez beton wykonanych części sąsiednich temperatury ustalonej w projekcie wykonania robót.

6. Betonowanie bloków fundamentowych pod urządzenia wywołujące obciążenia dynamiczne powinno być wykonane bez przerw roboczych i zgodnie z wytycznymi podanymi w projekcie wykonania robót.

7. Mieszanka betonowa powinna być układana warstwami poziomymi o jednakowej grubości, dostosowanej do charakterystyki wibratorów przewidzianych do zagęszczania mieszanki. Każda warstwa mieszanki powinna być układana bez przerwy i tylko w jedną stronę. Układanie mieszanki uskokami (schodkami) może być dopuszczone, jeżeli tego rodzaju przebieg betonowania został ustalony w projekcie wykonywania robót, a sam przebieg układania mieszanki został szczegółowo określony.

8. Okres pomiędzy wykonaniem jednej warstwy a rozpoczęciem układania następnej warstwy powinien być ustalony doświadczalnie przez laboratorium badawcze w zależności od temperatury otoczenia, warunków atmosferycznych, właściwości cementu i innych przewidywanych czynników.

5.1.5.5. Układanie mieszanki betonowej w belkach i w płytach

1. Belki i płyty związane monolitycznie ze słupami lub ścianami należy betonować nie wcześniej niż po upływie 1-2 godz. od chwili zabetonowania ścian.
2. Układanie mieszanki betonowej w podciągach i płytach stropowych, dachowych itp. powinno być dokonywane jednocześnie i bez przerw. Przy wysokości podciągów przekraczających 80 cm dopuszcza się ich betonowanie niezależnie od płyt.

5.1.5.6. Układanie mieszanki betonowej w łukach i w sklepieniach

1. Układanie mieszanki betonowej w łukach i w sklepieniach wykonywanych w deskowaniu otwartym oraz ewentualny ich podział na poszczególne odcinki prostopadłe do tworzącej sklepienia powinny być określone w projekcie wykonywania robót niezależnie od wymagań podanych w p. 2 do 6.
2. Układanie mieszanki betonowej w łukach i w sklepieniach należy prowadzić symetrycznie od wezłowi do klucza w taki sposób, aby było zapewnione utrzymanie niezmiennego kształtu deskowania w ciągu całego okresu betonowania.
3. Boczne płaszczyzny ograniczające pasy powinny być prostopadłe do wewnętrznej powierzchni sklepienia.
4. W odstępach pomiędzy pasami należy układać gęsto plastyczną mieszaninę betonową nie wcześniej niż po 5-7 dniach od chwili zakończenia betonowania pasów. Ułożona mieszanka powinna być starannie zagęszczona wibratorami.
5. Betonowanie łuków o rozpiętości powyżej 20 m należy przeprowadzać w sposób podobny do betonowania sklepień masywnych.

5.1.5.7. Układanie mieszanki betonowej w deskowaniu

1. Mieszaninę betonową w deskowaniu ślizgowym należy układać warstwami o grubości 30-35 cm.
2. Układanie nowej warstwy mieszanki betonowej należy zaczynać tylko po ukończeniu układania poprzedniej warstwy na całym obwodzie deskowania ślizgowego.
3. Szybkość układania mieszanki betonowej w deskowaniu ślizgowym powinna być taka, aby zapewniała wypełnienie deskowań na wysokość ok. 60-70 cm w ciągu 3-3,5 godz.
4. Podnoszenie deskowania należy wykonywać tylko po zapełnieniu form do wysokości 60-70 cm na całym obwodzie. Do czasu zapełnienia deskowania na podaną wysokość deskowanie może być podnoszone z szybkością nie większą niż 60 mm na godzinę.
5. W okresie podnoszenia deskowania mieszanka betonowa powinna być układana w deskowaniu warstwami równomiernymi o grubości 20-25 cm. Górny poziom układanej mieszanki betonowej powinien się znajdować poniżej poziomu podłogi roboczej nie więcej niż 0,1 m.
6. Podnoszenie deskowania powinno się odbywać z prędkością uniemożliwiającą przywarcie ułożonej mieszanki betonowej do deskowania, przy czym beton wychodzący z deskowania powinien mieć wytrzymałość wykazaną w projekcie. Na powierzchni betonu wychodzącego z deskowania mogą być co najwyżej ślady deskowania dające się łatwo zatrzeć packą. Zaleca się ustalanie prędkości posuwu deskowania ślizgowego doświadczalnie.

5.1.5.8. Przerwy w betonowaniu

1. Przerwy robocze w betonowaniu konstrukcji powinny się znajdować w miejscach uprzednio przewidzianych w projekcie.
2. Ukształtowanie powierzchni betonu w miejscu przerwy roboczej przy bardziej odpowiedzialnych konstrukcjach powinno być uzgodnione z nadzorem technicznym.
3. Przerwy robocze w konstrukcjach mniej skomplikowanych powinny się znajdować:
 - w belkach i podciągach - w miejscach najmniejszych sił poprzecznych,
 - w słupach - w płaszczyznach stropów, belek i podciągów,
 - w płytach - w linii prostopadłej do belek lub żeber, na których wspiera się płyta; przy betonowaniu płyt w kierunku równoległym do podciągu dopuszcza się przerwę roboczą w środkowej części przęsła płyty równoległe do żeber, na których wspiera się płyta.
4. Powierzchnia betonu w miejscu przerwy roboczej powinna być prostopadła do kierunku naprężeń głównych, tj. w zasadzie pod kątem ok. 5° . W słupach i belkach powierzchnia betonu w przerwie roboczej powinna być prostopadła do osi tych elementów, a w płytach i ścianach - do ich powierzchni.
5. Powierzchnia betonu w miejscu przerywania betonowania powinna być starannie przygotowana do połączenia stwardniałego ze świeżym betonem przez usunięcie z powierzchni stwardniałego betonu luźnych okruszków betonu oraz warstwy szkliva cementowego i przepłukaniu miejsca przerywania betonu wodą.
6. Resztki wody w zagłębieniach betonu powinny być usunięte przed rozpoczęciem betonowania.
7. Okres pomiędzy ułożeniem jednej warstwy mieszanki betonowej a nałożeniem na tę warstwę drugiej warstwy mieszanki, bez zaliczenia tego okresu jako przerwy roboczej, powinien być ustalony przez nadzór techniczny (laboratorium kontrolne) w zależności od temperatury zewnętrznej, warunków klimatycznych, właściwości cementu i innych czynników wpływających na jakość konstrukcji. Jeżeli temperatura powietrza wynosi więcej niż 20°C , czas trwania przerwy roboczej nie powinien być dłuższy niż 2 godz.
8. Przy wznowieniu betonowania nie należy dotykać wibratorami deskowania, zbrojenia i uprzednio ułożonego betonu.
9. W przypadku konieczności przerwy w betonowaniu konstrukcji wykonywanych w deskowaniu ślizgowym konieczne jest powolne podnoszenie deskowania na niezbędną wysokość po zabetonowaniu warstwy ostatniej przed przerwą, aż do ukazania się widocznej szczeliny pomiędzy deskowaniem a powierzchnią betonu.

5.1.5.9. Pielęgnacja i dojrzewanie betonu - twardnienie betonu w warunkach naturalnych i jego pielęgnacja

1. Warunki dojrzewania świeżo ułożonego betonu i jego pielęgnacja w początkowym okresie twardnienia powinny:
 - zapewnić utrzymanie określonych warunków ciepłno-wilgotnościowych niezbędnych do przewidywanego tempa wzrostu wytrzymałości betonu,
 - uniemożliwiać powstawanie rys skurczowych w betonie,
 - chronić twardniejący beton przed uderzeniami, wstrząsami i innymi wpływami pogarszającymi jego jakość w konstrukcji.
2. W okresie pielęgnacji betonu należy:
 - a) chronić odsłonięte powierzchnie betonu przed szkodliwym działaniem warunków ności r-rycznych, a szczególnie wiatru i promieni słonecznych (w okresie zimowym – mrozu) przez ich osłanianie i zwilżanie w dostosowaniu do pory roku i miejscowych warunków klimatycznych,
 - b) utrzymywać ułożony beton w stałej wilgo ności przez co najmniej:
 - 7 dni – przy stosowaniu cementów portlandzkich,
 - 14 dni – przy stosowaniu cementów hutniczych i innych,
 - c) polewać wodą beton normalnie twardniejący, rozpoczynając polewanie po 24 godz. Od chwili jego ułożenia,
 - przy temperaturze $+15^\circ\text{C}$ i wyżej beton na leży polewać w ciągu pierwszych 3 dni co 3 godz. W dzień i co najmniej jeden raz w nocy, a w następnie dni co najmniej 3 razy na dobę,
 - przy temperaturze poniżej -5°C betonu nie należy polewać,
 - d) nawilżać beton bezpośrednio po naparzeniu przez co najmniej 3 dni; woda do polewania betonów w okresie kilku godzin po zakończeniu naparzenia powinna mieć odpowiednią temperaturę,

dostosowaną do temperatury elementu. ·

3. Duże masywy betonowe powinny być polewane wodą według specjalnych instrukcji.

4. Duże, poziome lub o niewielkim nachyleniu powierzchnie betonu mogą być powlekane środkami błonotwórczymi zabezpieczającymi przed parowaniem wody. Środki te наносzone na powierzchnię świeżego betonu powinny odpowiadać następującym wymaganiom:

- utworzenie się szczelnej powłoki powinno nastąpić nie później niż w 24 godz. od chwili posmarowania nimi betonu,
- utworzona powłoka powinna być elastyczna i mieć dobrą przyczepność do betonu świeżego i stwardniałego oraz nie ulegać zmyciu pod wpływem deszczu, ,
- środek błonotwórczy nie powinien przy nanoszeniu przenikać głębiej w świeży beton niż na 1 mm i nie powinien wywoływać korozji betonu oraz stali.

5. Świeżo ułożony beton stykający się z wodami gruntowymi, a szczególnie płynącymi, powinien być chroniony przed ich ujemnym wpływem przez czasowe odprowadzenie wody, wykonanie warstwy izolacyjnej wodochronnej lub w inny równorzędny sposób przez co najmniej 4 dni od chwili wykonania betonu.

5.1.6. Rozbiórka rusztowań i deskowania

Całkowita rozbiórka deskowań i rusztowań może nastąpić po uprzednim ustaleniu rzeczywistej wytrzymałości betonu. ,

W zwykłych warunkach atmosferycznych i temperaturze otoczenia powyżej + 15o C można przyjąć dla betonów mostowych następujące czasy rozformowania:

- 3 dni albo R₁₅ 10 MPa dla usunięcia bocznych deskowań płyt, belek lub łuków,

-6 dni albo R₁₅ 15 MPa dla usunięcia bocznych deskowań słupów lub ścian

Usunięcie krążyn, rusztowań i podpór podtrzymujących deskowanie może być rozpoczęte nie wcześniej niż po upływie:

- - 7 dni lub R₁₅ 20 MPa dla płyt o rozpiętości do 3.0 m,

- - 14 dni lub R₁₅ 25 MPa dla płyt o rozpiętości do 6.0 m oraz ścianek

- 28 dni dla elementów o większych rozpiętościach oraz dla ustrojów nośnych ram

W przypadku niższych temperatur dojrzewania niż + 15 o C obowiązującym kryterium jest wytrzymałość betonu. Gdy nie ma możliwości sukcesywnego sprawdzania wytrzymałości betonu w konstrukcji można orientacyjnie przyjąć do podanych wyżej czasów dojrzewania mnożniki:

a) 1,5 - dla temperatury średniej $t_{sr} = +10^{\circ}C$,

b) 2.0 - dla temperatury średniej $t_{sr} = + 5^{\circ}C$,

c) 3.0 - dla temperatury średniej $t_{sr} = + 1^{\circ}C$ (pod warunkiem uzyskania przez beton przed nastaniem chłódów wytrzymałości co najmniej R₁₅ = 15 MPa).

Temperaturę średnią dobową obliczać ze wzoru

$$t_{sr} = (t_7 + t_{13} + 2t_{21})/4$$

Rusztowania należy rozbierać stopniowo, pod ścisłym nadzorem technicznym, unikając jednoczesnego usunięcia większej liczby podpór. Przy rozpiętości przęseł większych od 15 m i ustrojach statycznie niewyznaczalnych, kolejność usuwania podpór określić należy na podstawie projektu rusztowania lub technologii robót.

Terminy rozdeskowania konstrukcji należy ustalać wg PN-63/B-06251.

6. Kontrola jakości robót

6.1 Rusztowania i deskowania

6.1.1. Rusztowania.

Dopuszczalne odchyłki wymiarowe od Dokumentacji Projektowej wynoszą:

a) rozstaw szeregów ram rusztowaniowych ± 15 cm,

b) rozstaw podłużnic i poprzecznic ± 2 cm,

c) rzędne oczepów ± 1 cm,

d) długość wsporników ~ 10 cm i - 1 cm"

- e) przekroje poprzeczne elementów t4%, lecz nie więcej niż 1 cm,
- f) wychylenie jarzm lub ram z płaszczyzny pionowej 0.5% wysokości, lecz nie więcej niż 3 cm, wielkość podniesienia wykonawczego 10°/o wartości obliczeniowej.

6.1.2. Deskowania. ,

Wymagania szczegółowe dotyczące deskowań należy przyjmować wg PN-63B-06251. Szczególnie należy zwrócić uwagę na prostoliniowość części pionowych, które przenoszą zasadnicze obciążenie pionowe.

Dopuszcza się następujące odchylenia od projektowanych wymiarów nominalnych:

- rozstaw żeber deskowań $\pm 0.5\%$ i nie więcej niż 2.0 cm,
- grubość desek jednego elementu deskowania ± 2.0 cm,
-

odchylenie od pionu elementu deskowania i 0.2 % wysokość ściany i nie więcej niż 0.5 cm,

- prostoliniowość krawędzi żeber w kierunku ich długości + 0.1 %,
- miejscowe nierówności płyt deskowania + 0.2 cm, przy pomiarze łąką długości 3.0 m,
- wymiary światła elementu betonowego:
 - ◆ - 0.2 % wysokości i nie więcej niż - 0.5 cm,
 - ◆ + 0.5 % wysokości i nie więcej niż +2.0 cm,
 - ◆ - 0.2 % grubości (szerokości) i nie więcej niż - 0.2 cm,
 - ◆ + 0.5 % grubości (szerokości) i nie więcej niż + 0.5 cm.

6.1.3. Połączenia na śruby.

Otwory na śruby w dostarczonych elementach powinny być wykonane o średnicy o 1 mm większej od nominalnej średnicy trzpienia śruby.

Dopuszczalne odchyłki powinny wynosić:

- 1 mm - dla otworów o średnicy nominalnej do 20 mm,
- 1.5 mm - dla otworów o średnicy nominalnej powyżej 20 mm. _

Ponadto powinny być spełnione następujące wymagania:

- a) owalność otworu, tj. różnica pomiędzy największą i najmniejszą średnicą, nie powinna przekraczać 5% nominalnej średnicy otworu oraz 1 mm, .
- b) skośność otworu nie może przekraczać 3% grubości łączonych elementów oraz 2 mm.

Inne rodzaje połączeń gwarantujące wytrzymałość i stateczność rusztowań mogą być stosowane pod warunkiem zatwierdzenia przez odpowiednie władze.

6.1.4. Badania rusztowań w czasie ich eksploatacji.

W okresie eksploatacji rusztowań należy dokonywać okresowe badania techniczne celem stwierdzenia, czy pracą na rusztowaniach oraz warunki atmosferyczne nie wpłynęły na pogorszenie stanu rusztowań i nie zagrażają bezpieczeństwu oraz nie wpływają na jakość konstrukcji montowanej na rusztowaniach. . Badania takie należy wykonywać szczególnie po okresie silnych wiatrów, wysokich wód, które załamywały dolną część rusztowań, po ewentualnych awariach, jak upadek na rusztowaniu ciężkich elementów składanych itp.

Badania przeprowadza Inspektor Nadzoru wraz z Wykonawcą.

6.2. Kontrola betonu

Wykonawca obowiązany jest przedstawić Inspektorowi Nadzoru do zaakceptowania system kontroli wewnętrznej obejmujący wszystkie czynności technologiczne, który powinien być zgodny z przedmiotowymi normami

Kontroli podlegają następujące właściwości mieszanki betonowej i betonu badane wg normy PN-88B-06250 "Beton zwykły":

6.2.1. Konsystencja mieszanki betonowej

Sprawdzenie jej przeprowadza się podczas projektowania i wykonywania mieszanki betonowej, oraz przy agregacie pompowym co najmniej 2 razy w czasie jednej zmiany roboczej. Ponadto zaleca się sprawdzanie konsystencji metodą opadu stożka. Każdorazowo przy odbiorze mieszanki betonowej ze środka transportu, gdy istnieje przypuszczenie przekroczenia dopuszczalnego czasu transportu, lub zmiany konsystencji spowodowanej np. wysoką temperaturą otoczenia.

Różnice pomiędzy przyjętą konsystencją mieszanki a kontrolowaną nie powinny przekroczyć:

+ 20% wartości wskaźnika Ve-Be,

+ 1 cm wg metody stożka opadowego.

Korygowanie konsystencji mieszanki betonowej dopuszcza się wyłącznie poprzez zmianę zawartości zaczynu w mieszance, przy zachowaniu stałego stosunku wodno-cementowego, ewentualnie za zgodą Inspektora Nadzoru poprzez zmianę zawartości procentowej superplastyfikatora.

6.2.2. Wytrzymałość betonu na ściskanie

W celu sprawdzenia wytrzymałości betonu na ściskanie należy pobrać próbki o liczbie określonej w planie kontroli jakości, w ilości nie mniejszej niż:

- 1 próbkę na 100 zarobów,
- 1 próbkę na 50 m³,
- 1 próbkę na zmianę roboczą
- 3 próbki na dobę,
- 6 próbek na partię betonu.

Partia betonu może być zakwalifikowana do danej klasy, jeśli wytrzymałość określona na próbkach kontrolnych 150 x 150 x 150 mm spełnia wymagania normy PN--06250.

Celem określenia w trakcie wykonywania betonów ich wytrzymałości na ściskanie, powinny być brane serie próbek w ilościach zgodnych z PN-B-06250 poz. 5.1. Próbki powinny być pobrane oddzielnie dla każdego obiektu, dla każdej klasy betonu zaznaczonej na rysunkach projektu technicznego i dla każdego wykonywanego odrębnie segmentu płyty. Próbki powinny być pobierane komisyjnie z udziałem Inspektora Nadzoru ze spisaniem protokołem pobrania podpisanego przez obie strony. Próbki oznakowane kolejnymi numerami zgodnie z protokołem pobrania winny być wyposażone w tabliczki z podpisem Inspektora Nadzoru i kierownika robót, gwarantującymi ich autentyczność.

Próbki powinny być przechowywane w pomieszczeniach wskazanych przez Kierownika Budowy przez jedną dobę w formach, a następnie po rozformowaniu zgodnie z PN-88B-06250

6.2.3. Nasiąkliwość betonu

Sprawdzenie nasiąkliwości betonu przeprowadza się przy ustalaniu składu mieszanki betonowej oraz na próbkach pobranych przy stanowisku betonowania zgodnie z planem kontroli, lecz co najmniej 3 razy w okresie wykonywania obiektu i nie rzadziej niż raz na 5000 m³ betonu oraz każdorazowo po zmianie składników betonu, sposobu układania i zagęszczania.

6.2.4. Odporność na działanie mrozu

Sprawdzenie stopnia mrozoodporności przeprowadza się na próbkach wykonywanych w warunkach laboratoryjnych podczas ustalania składu mieszanki betonowej oraz na próbkach pobieranych przy stanowisku betonowania zgodnie z planem kontroli, lecz co najmniej jeden raz w okresie betonowania obiektu, ale nie rzadziej niż raz na 5000 m³ betonu oraz każdorazowo po zmianie składników betonu; sposobu układania i zagęszczania.

Każde badanie przeprowadza się na 12 regularnych próbkach o minimalnym wymiarze boku lub średnicy próbki 100 mm. Próbki przechowywać należy w warunkach laboratoryjnych i badać w wieku 90 dni zgodnie z normą PN-88B-06250. W metodzie przyspieszonej badanie przeprowadza się na 6 próbkach po 28 dniach

6.2.5. Przepuszczalność wody przez beton

Sprawdzenie stopnia wodoprzepuszczalności przeprowadza się na próbkach wykonanych w warunkach laboratoryjnych podczas projektowania składu mieszanki betonowej oraz na próbkach pobieranych przy stanowisku betonowania zgodnie z planem kontroli, lecz co najmniej raz w okresie betonowania, ale nie rzadziej niż raz na 5000 m³ betonu oraz każdorazowo po zmianie składników betonu, sposobu układania i zagęszczania. Każde badanie przeprowadza się na 6 regularnych próbkach o grubości nie większej niż 160 mm i o minimalnym wymiarze boku lub średnicy próbki 100 mm. Próbkę przechowywać należy w warunkach laboratoryjnych i badać w wieku 28 dni zgodnie z normą PN-B-06250 Dopuszcza się badanie na próbkach wyciętych z konstrukcji

Wymagany stopień wodoszczelności betonu W6 jest osiągnięty, jeśli pod ciśnieniem wody równym 0.6 MPa w czterech próbkach na sześć próbek badanych zgodnie z PN-B-06350, nie stwierdza się oznak przesiąkania wody.

6.2.6. Trwałość betonów

Trwałość betonów określona jest stałością określonych właściwości w obecności czynników wywołujących degradację. Próba trwałości jest wykonywana przez poddanie próbek 100 cykli zamrażania i rozmrażania. Zmiany właściwości w wyniku tej próby powinny znaleźć się w podanych niżej granicach:

- zmniejszenie modułu sprężystości 20%,
- utrata masy 2%,
- rozszerzalność liniowa 0,2%,
- współczynnik przepuszczalności do:
- 9 przed cyklami zamrażania 10cm/s
- 8 po cyklach zamrażania 10cm/s

7. Przepisy związane

Wymagania nie uregulowane powyższym opisem obowiązują wg :

PN-B-03264	Konstrukcje betonowe , żelbetowe i sprężone . Obliczenia statyczne i projektowanie
PN-B-01800	Antykorozyjne zabezpieczenie w budownictwie . Konstrukcje betonowe i żelbetowe. Klasyfikacja i określenie środowisk.
PN-B-01805	Antykorozyjne zabezpieczenie w budownictwie. Ogólne zasady ochrony.
PN-H-74219	Rury stalowe bez szwu walcowane na gorąco ogólnego zastosowania
PN-H-93000	Stal węglowa niskostopowa. Walcówka i pręty walcowane na gorąco.
PN-H-92120	Stal walcowa. Blachy grube i uniwersalne
PN-H-92131	Stal walcowa. Blachy cienkie zwykłej jakości
PN-M-47900.00	Rusztowania stojące metalowe robocze. Określenia i podział na główne parametry.
PN-M-47900.01	Rusztowania stojące metalowe robocze. Rusztowania stojakowe z rur stalowych . Ogólne wymagania i badania oraz eksploatacja.
PN-M-47900.02	Rusztowania stojące metalowe robocze. Rusztowania ramowe. Ogólne wymagania i badania oraz eksploatacja.
PN-M-47900.03	Rusztowania stojące metalowe robocze. Złącza. Ogólne wymagania i badania.
PN-B-03150.	Konstrukcje z drewna i materiałów drewnopochodnych. Obliczenia statyczne i projektowanie. Postanowienia ogólne.
PN-D-94021	Tarcica iglasta konstrukcyjna sortowana metodami wytrzymałościowymi.
PN-D-96000	Tarcica iglasta ogólnego przeznaczenia.
PN-D-97005/19	Sklejka. Sklejka do deskowań. Wymagania i badania.
PN-M-81000	Gwoździe. Ogólne wymagania i badania.
BN-5028-12	Gwoździe budowlane . Gwoździe z trzpieniem okrągłym i kwadratowym.
PN-M-82010	Podkładki kwadratowe w konstrukcjach drewnianych.
PN-M-82121	Śruby z łbem kwadratowym.
PN-M-82151	Nakrętki kwadratowe.
PN-M-82501	Wkręty do drewna z łbem sześciokątnym.

PN-M-82503	Wkręty do drewna z łbem stożkowym.
PN-M-82505	Wkręty do drewna z łbem kulistym.
PN-M-82509	Wkręty do drewna. Wymogi i badania.
PN-B-03200	Konstrukcje stalowe. Obliczenia i projektowanie.
PN-B-01300	Cementy. terminy i określenia.
PN-B-30000	Cement portlandzki.
PN-B-04300	Cement. Metody badań. Oznaczenia cech fizycznych.
BN-6731-08	Cement. Transport i przechowywanie.
PN-B-23010	Domieszki do betonu. Klasyfikacja i określenia.
PN-B-06242	Domieszki do betonu. Domieszki uszczelniające. Wymagania i badania oddziaływania na beton.
PN-B-06243	Domieszki do betonu. Domieszki upłynniające. Wymagania i badania oddziaływania na beton.
PN-B-06244	Domieszki do betonu. Domieszki kompleksowe. Wymagania i badania oddziaływania na beton.
PN-B-06712	Kruszywa mineralne do betonu.
PN-B-06714.26	Kruszywa mineralne. Badania. Oznaczenia zawartości zanieczyszczeń organicznych.
PN-B-32250	Materiały budowlane. Woda do betonów i zapraw.
PN-B-06250	Beton zwykły.
PN-B-06251	Roboty betonowe i żelbetowe. Wymagania techniczne.
PN-B-06261	Nieniszczące badania konstrukcji z betonu. Metoda ultradźwiękowa badania wytrzymałości betonu na ściskanie.
PN-B-06262	Nieniszczące badania konstrukcji z betonu. Metoda sklerometryczna badania wytrzymałości betonu na ściskanie za pomocą młotka Schmidta.
PN-B-06264	Nieniszczące badania konstrukcji z betonu. Metoda radiofotograficzna badania wytrzymałości betonu na ściskanie.
BN-6736-01	Beton zwykły. Metody badań. Szybka ocena wytrzymałości na ściskanie.
BN-6736-02	Beton zwykły. Beton towarowy.
BN-6736-05	Beton hydrotechniczny. Badania betonu.
BN-6736-06	Beton hydrotechniczny. Badania składników betonu.
BN-6739-03	Beton hydrotechniczny. Metody badań. Szybka ocena mrozoodporności bez zamrażania próbek.

SPECYFIKACJA TECHNICZNA

ST.01.03	Roboty zbrojarskie	kod CPV 45262310-1
-----------------	---------------------------	---------------------------

1. WSTĘP

1.1. Przedmiot ST

Przedmiotem niniejszej specyfikacji technicznej są wymagania dotyczące wykonania i odbioru wszystkich robót związanych z wykonaniem zbrojenia stałą konstrukcyjną wszystkich elementów betonowych konstrukcyjnych i technologicznych występujących przy przedsięwzięciu :

Inwestor : Powiat Wołowski, pl. Piastowski 2, 56 – 100 Wołów

1.2. Zakres stosowania

Specyfikacja Techniczna jest stosowana jako dokument przetargowy i kontraktowy przy zleceniu i realizacji robót wymienionych w punkcie 1.1.

1.3. Zakres robót objętych ST

Zakres robót objęty niniejszą Specyfikacją obejmuje :

- transport, składowanie oraz przygotowanie, wygięcie, przycięcie i łączenie prętów,
- montaż zbrojenia elementów żelbetowych

1.4. Określenia podstawowe

Określenia podstawowe podane w niniejszej ST są zgodne z obowiązującymi odpowiednimi normami i ST zawartymi w ST.00.01. " Wymagania ogólne."

1.5. Ogólne wymagania dotyczące robót

Wykonawca robót jest odpowiedzialny za jakość ich wykonania oraz za zgodność z Dokumentacją Projektową, i Specyfikacją Techniczną i poleceniami Inspektora Nadzoru.

2 Materiały - stal zbrojeniowa

2.1 Klasy i gatunki stali zbrojeniowej

1. Do zbrojenia konstrukcji z betonu należy stosować pręty ze stali klasy A-0 gatunku St0S, klasy A-I gatunków St3SX i St3SY, klasy A-II gatunków 18G2 i 20G2Y, klasy A-III gatunku 34GS, klasy A-IIIN gatunku 20G2VY, drut klasy D-I ciągniony na zimno ze stali gatunku St2S oraz zgrzewane siatki zbrojeniowe z drutu klasy D-I i D_p I ze stali gatunków St2S i 10G. Dopuszcza się do zbrojenia konstrukcji z betonu inne rodzaje stali, nie określone normami państwowymi, na podstawie świadectwa dopuszczenia do stosowania w budownictwie wydanego przez Instytut Techniki Budowlanej.
2. Do zgrzewanych punktowo płaskich i przestrzennych szkieletów przeznaczonych do zbrojenia konstrukcji z betonu należy stosować pręty ze stali klasy A-I gatunków St3SX i St3SY, klasy A-II gatunku 18G2Y, klasy A-III gatunku 34GS, klasy A-IIIN gatunku 20G2VY, drut klasy D-I ze stali gatunku St2S oraz zgrzewane siatki zbrojeniowe z drutu klasy D-I i D_p I ze stali gatunków St2S i 10G.
3. Właściwości mechaniczne stali klasy A-0, A-I, A-II; A-III i A-IIIN są określone w PN- /H-84023 i PN-H-93215. Właściwości mechaniczne stali gatunku St2S są określone w PN-H-84020. Właściwości mechaniczne siatek zgrzewanych z drutu ze stali St2S i 10G są określone w świadectwach 335/82 i 402/80.

2.2 Pręty zbrojeniowe

1. Dostarczone na budowę pręty zbrojeniowe w postaci kręgów lub prętów prostych w wiązkach powinny mieć zaświadczenie o jakości (atest hutniczy) wydawany na żądanie zamawiającego. Kręgi i wiązki prętów powinny być zaopatrzone w przywieszki zawierające: znak wytwórcy, średnicę minimalną, znak stali, numer wytopu, znak obróbki cieplnej.
2. Pręty ze stali klasy A-I powinny być okrągłe o gładkiej powierzchni i być oznaczone czerwoną farbą olejną przez malowanie z jednej strony końców prętów.
3. Pręty ze stali klasy A-II powinny być okrągłe, a na ich powierzchni powinny znajdować się ukształtowane dwa żeberka podłużne usytuowane przeciwległe do siebie i biegnące równoległe do podłużnej osi pręta. Między tymi żeberkami powinny znajdować się żeberka poprzeczne nachylone jednostojnie (śrubowo) do osi podłużnej pręta pod kątem 60° i równomiernie rozmieszczone wzdłuż całej długości pręta. Przekrój i widok podłużny prętów ze stali klasy A-II podano na rys. 7-1. Pręty ze stali 20G2Y dla odróżnienia ich od prętów ze stali 18G2 powinny być cechowane trwale czerwoną farbą przez malowanie końców prętów z jednej strony każdej wiązki lub przez namalowanie na każdym kręgu jednego pasa o szerokości co najmniej 20 mm.
4. Pręty ze stali zbrojeniowych klasy A-III i A-IIIN powinny być okrągłe, a na ich powierzchni powinny znajdować się dwa żeberka podłużne usytuowane przeciwległe do siebie i biegnące równoległe do podłużnej osi pręta. Między tymi żeberkami powinny znajdować się żeberka poprzeczne usytuowane w tzw. jodełkę i nachylone do osi podłużnej pręta z jednej strony pod kątem $\alpha = 60^\circ$, a z drugiej strony pod kątem $360^\circ - \alpha = 300^\circ$. Pręty ze stali 20G2VY klasy A-IIIN dla odróżnienia ich od prętów ze stali 34GS mają nawalcowane dodatkowo żeberka podłużne o długości odpowiadającej trzem odstępom między żeberkami poprzecznymi, po obu stronach pręta.
5. Druty zbrojeniowe klasy D-I powinny być okrągłe o gładkiej powierzchni zewnętrznej. Należy stosować w budownictwie druty gołe, szare i twarde o dokładności wymiarów średnicy określonych w normie państwowej.

2.3. Siatki zbrojeniowe i szkielety zgrzewane

Do zbrojenia konstrukcji z betonu mogą być stosowane zgrzewane siatki zbrojeniowe standardowe lub typowe. Siatki powinny być wykonane z prętów z drutu gładkiego lub profilowanego na zimno, krzyżujących się pod kątem 90°, o rozstawie co 50 i 75 mm lub krotności tych wymiarów i połączonych za pomocą elektrycznego zgrzewania punktowego (garbowego).

Siatki standardowe o wymiarach stałych 6,0× 2,45 m z drutu gładkiego lub profilowanego powinny być produkowane na skład.

Siatki typowe należy wykonywać według indywidualnych zamówień. Długość tych siatek nie może być większa niż 12 m, a szerokość nie większa niż 2,45 m. Dopuszcza się rozstawienie prętów poprzecznych w siatkach typowych w odległościach ustalonych przez zamawiającego.

Siatki standardowe i typowe z drutu klasy D-I i D_p I powinny być produkowane w wyspecjalizowanych zakładach, wyposażonych w automatyczne zgrzewarki.

Do zbrojenia konstrukcji z betonu mogą być stosowane zgrzewane płaskie i przestrzenne szkielety zbrojeniowe.

Płaskie szkielety zbrojeniowe w postaci prefabrykowanych elementów zbrojeń konstrukcji z betonu powinny być wykonywane ze stalowych prętów prostych krzyżujących się pod kątem 90°, połączonych za pomocą elektrycznego zgrzewania punktowego (garbowego) w miejscach styków.

Przestrzenne szkielety zbrojeniowe należy wykonywać z płaskich szkieletów zbrojeniowych i pojedynczych prętów stalowych połączonych za pomocą elektrycznego zgrzewania punktowego (garbowego) lub spawania elektrycznego łukowego.

2.4.Kontrola jakości

1. Stal zbrojeniowa dostarczona na budowę powinna odpowiadać wymaganiom podanym w normach państwowych, a w przypadku braku takich norm - w świadectwach Instytutu Techniki Budowlanej.
2. W zależności od średnicy prętów i klasy stali pręty zbrojeniowe powinny być dostarczone w postaci kręgów lub wiązek prętów prostych. Średnica kręgów powinna wynosić 550-1000 mm, a ich masa do 1000 kg. Masa wiązek prętów nie powinna przekraczać 5000 kg.
3. Pręty proste wszystkich klas powinny być dostarczone o długościach:
 - 10-12 m - jeżeli w zamówieniu nie określono innej długości wymaganej,

3.Sprzęt

Prace zbrojarskie należy wykonywać specjalistycznymi urządzeniami – giętarkami, prostowarkami, nożycami i innymi stanowiącymi wyposażenie zbrojarni.

Sprzęt ma spełniać wymogi BHP , osoby go obsługujące powinny być odpowiednio przeszkolone.

4.Transport

Materiały mogą być przewożone środkami transportu przystosowanymi do tego typu materiałów.

Podczas transportu należy przestrzegać wymagań PN- H-01105

5 Wykonanie robót

5.1.1 Przygotowanie prętów zbrojeniowych

5.1.1.1 Oczyszczanie prętów zbrojeniowych

- ◆ Pręty stalowe, przed ich użyciem do wkładek zbrojeniowych zgodnie z projektem, należy oczyścić z kurzu, ziemi, zgorzeliny, luźnej rdzy, tłustych plam lub innych zanieczyszczeń.
- ◆ Czyszczenie prętów powinno być dokonywane metodami nie powodującymi zmian we właściwościach technicznych stali ani późniejszej korozji.
- ◆ Pręty stalowe użyte do wkładek zbrojeniowych powinny być wyprostowane.

5.1.1.2 Prostowanie i cięcie prętów zbrojeniowych

- ◆ W przypadku prostowania stali metodą wyciągania - stanowiska pracy, miejsca zamocowania prętów oraz trasę z obu stron toru wyciągowego należy zabezpieczyć ogrodzeniem chroniącym pracowników.
- ◆ Na terenie ogrodzonym zabronione jest:
 - przebywanie ,pracownikom wzdłuż wyciąganego pręta zbrojeniowego w czasie prostowania stali,
 - przebywanie osób nie zatrudnionych przy prostowaniu,
 - organizowanie innych stanowisk roboczych i składowisk.
- ◆ Wprowadzanie końca pręta ze zwoju do prościarki jest dozwolone tylko po jej zatrzymaniu.

◆ Kołowrotki do rozwijania zwojów stali zbrojeniowej oraz przestrzeń pomiędzy kołowrotkami a prościarkami powinny być ogrodzone.

◆ Przy cięciu prętów zbrojeniowych należy przestrzegać następujących zasad:
- w przypadku cięcia prętów nożycami ręcznymi należy cięty pręt oprzeć obustronnie na kozłach lub stole zbrojarskim
- cięcie prętów o średnicy większej niż 20 mm nożycami jest zabronione,
- przy mechanicznym przecinaniu prętów chwytanie ręką prętów w odległości mniejszej niż 50 cm od nożyc tnących jest zabronione.

5.1.1.3 Gięcie prętów zbrojeniowych

Przy gięciu prętów zbrojeniowych należy przestrzegać następujących zasad:

- gięcie prętów o średnicy do 20 mm może być wykonywane ręcznie lub mechanicznie,
- pręty o średnicy większej niż 20 mm mogą być odginane wyłącznie za pomocą urządzeń mechanicznych,

- gięcie prętów o średnicy powyżej 30 mm w stanie ogrzanym należy ograniczyć tylko do stali walcowanych na gorąco i przy zachowaniu szczegółowych wytycznych dla tego rodzaju gięcia, stanowiących załącznik do dokumentacji technicznej robót zbrojarskich,

- zakładanie prętów, przestawianie odbojnic lub trzpieni przy gięciu prętów zbrojeniowych na mechanicznej giętarcie dopuszczalne jest tylko przy unieruchomionej tarczy giętarki.

5.1.1.4 Stanowiska pracy dla zbrojarzy

◆ Stoły warsztatowe i maszyny do wykonywania zbrojenia powinny być ustawione w pomieszczeniach zamkniętych lub co najmniej pod wiatami, z umocowanymi do nich od strony nawietrznej odpowiednimi przegrodami.

◆ Stoły warsztatowe do przygotowania zbrojenia powinny być wytrzymałe na uderzenia, o mocnej konstrukcji i przytwierdzone na stałe do podłoża.

◆ Stanowiska pracy zbrojarzy znajdujące się po obu stronach stołu należy oddzielić umieszczoną nad stołem siatką o wysokości 1 m, o oczkach nie większych niż 30 mm.

5.1.1.5 Składowanie odgiętych prętów zbrojeniowych

◆ Odgięte pręty zbrojeniowe powinny być składowane na wydzielonych, uporządkowanych miejscach, w sposób nie powodujący ich uszkodzenia lub pomieszenia. Chodzenie po odgiętych prętach zbrojeniowych jest zabronione.

◆ W przypadku prętów dostarczonych luzem na budowę należy odgięte pręty dostarczyć w paczkach z podaniem ich charakterystyki na trwałych przywieszkach.

◆ Elementy zbrojenia przewożone za pomocą dźwigów lub żurawi powinny być zawieszane w sposób stabilny oraz zabezpieczone przed wysunięciem się.

◆ Przemieszczane elementy zbrojenia należy opuszczać i układać ostrożnie. Rzucanie elementów zbrojenia jest zabronione

◆ Składowanie zbrojenia na pomostach roboczych, przeznaczonych wyłącznie do pracy zbrojarzy, jest zabronione

5.1.2 Konstruowanie zbrojenia

5.1.2.1 Rozmieszczenie prętów w przekroju elementu konstrukcji

1. Minimalny rozstaw prętów zbrojenia nośnego powinien być ustalony w zależności od przewidywanego sposobu zagęszczania betonu, z tym że odległości między prętami mierzone w świetle powinny być nie mniejsze niż:

- 20 min - jeżeli pręty są usytuowane prostopadłe lub ukośnie do kierunku betonowania, i nie mniej niż średnica nominalna grubszego pręta

- 50 mm - jeżeli pręty są usytuowane równoległe do kierunku betonowania (rys. 7-6).

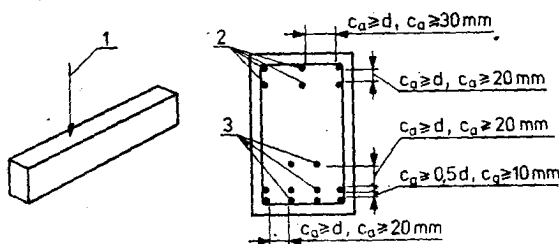

Rys :
minimalne odległości między prętami przy kierunku betonowania prostym do podłużnej osi prętów

1 - kierunek betonowania,
2 - zbrojenie górne,
3 zbrojenie dolne

2. Dla prętów zbrojenia górnego (np, zbrojenia przy podporze celki) odległość powinna wynosić 30 mm i nie mniej j niż średnica pręta.

3. Przy zbrojeniu układanym w kilku warstwach prostych do kierunku betonowania pręty powinny być usytuowane jeden nad drugim, przy czym odległość między prętami poszczególnych warstw powinna wynosić co najmniej 20 mm i nie mniej niż średnica pręta.

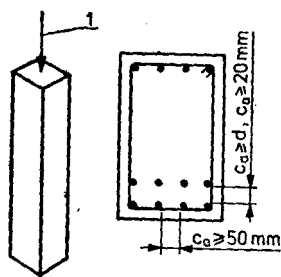

Rys

Minimalny odstęp prętów przy kierunku betonowania równoległym do podłużnej osi prętów

1 - kierunek. betonowania

W przypadku elementów prefabrykowanych wykonywanych przy użyciu wibratorów odległości między prętami można zmniejszyć do:

- 15 mm i nie mniej niż średnica pręta - jeżeli pręty są usytuowane prostopadle lub ukośnie do kierunku betonowania (dotyczy p, la),
- 10 mm i nie mniej niż 0,5 d - między prętami pierwszej i drugiej warstwy, licząc od dołu (dotyczy p: 4).

W przypadku gdy są zapewnione warunki prawidłowego zagęszczania betonu (przy użyciu wibratorów), dopuszcza się na grupowanie prętów parami (rys. 7-7). Odległość między parami prętów powinna wynosić nie mniej niż 1,5 d i nie mniej niż 30 mm.

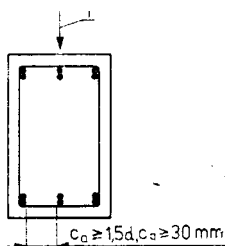

Rys.

Minimalny rozstaw między parami prętów, 1 - kierunek betonowania

Minimalny rozstaw prętów w szkieletach powinien być ustalony w zależności od możliwości ich zgrzewania, z tym że odległość pomiędzy prętami nie powinna być mniejsza niż:

a) 30 mm i nie mniej niż 2 d_l (d_l - średnica pręta podłużnego, nośnego) dla odległości C_a osiowego rozstawu nośnych prętów podłużnych

b) 75 mm dla odległości t osiowego rozstawu nośnych prętów podłużnych w słupach

c) 50 mm i nie mniej niż 10 d₂ (d₂ - średnica pręta poprzecznego) dla odległości s i s₁ osiowego rozstawu prętów poprzecznych

d) 20 mm i nie mniej niż d dla długości wolnego końca pręta w szkielecie c i c₁

Maksymalny rozstaw prętów zbrojenia nośnego ułożonych w jednej płaszczyźnie powinien wynosić:

a) w elementach zginanych, w miejscach maksymalnych momentów zginających:

- przy zbrojeniu jednokierunkowym dla przekroju o wysokości h 100.mm
- 1,2 h i nie więcej niż 250 mm,

przy zbrojeniu dwukierunkowym - 250 mm,

b) w elementach ściskanych - 400 mm.

5.1.2.2 Wykonywanie haków, pętli i odgięć

1. Pręty rozciągane i strzemiona ze stali klasy A-0 i A-I, łączone w szkielety za pomocą wiązania drutem, powinny być zakończone hakami lub pętlami kotwiącymi. Pręty rozciągane ze stali klasy A-II, A-III i A-IIIN mogą być zakończone hakami prostymi lub pętlami kotwiącymi. Kształt i wymiary haków i pętli podano na rysunku
 2. Pręty ze stali klasy od A-II do A-IIIN mogą być stosowane bez haków .
 3. Strzemiona ze stali od A-II do A-IIIN powinny być zakończone hakami prostymi.
 4. Haki i pętle należy wykonywać przy użyciu trzpieni rolkowych, których średnica da nie może być mniejsza niż:
 - a) dla prętów ze stali klasy A-0 i A-I:
 - 2,5 d przy $d \leq 20$ mm,
 - 3 d przy $d > 20$ mm,
 - b) dla prętów ze stali klasy A-II i A-III:
 - 4 d przy $d \leq 20$ mm,
 - 5 d przy $d > 20$ mm,
 - c) dla prętów ze stali A-IIIN: .
 - 5d przy $d < 18$ mm.
 5. Średnica oraz lokalizacja zagięć prętów powinna być podana na rysunkach techniczno-roboczych.
 6. Wewnętrzna średnica zagięć prętów zbrojenia głównego powinna być nie mniejsza niż:
 - 10 d dla prętów ze stali klasy A-0, A-I i A-II,
 - 15 d dla prętów ze stali klasy A-III i A-IIIN.
 7. W miejscach zagięć i załamań elementów, np. naroży ram, w których zagięciu ulegają jednocześnie wszystkie pręty zbrojenia rozciąganego, należy stosować średnicę zagięcia równą co najmniej 20 d.
 8. Wewnętrzna średnica zagięć strzemion i prętów montażowych powinna spełniać warunki jak dla haków.
10. Zagięcia płaskich szkieletów i siatek należy wykonywać zgodnie z wymogami PN-B-03264 Konstrukcje betonowe żelbetowe i sprężone

5.1.2.3 Kotwienie prętów zbrojenia i siatek

1. W elementach zbrojonych z betonu rozciągane pręty zbrojeniowe kotwi się w betonie za pomocą: odcinków prostych, odcinków prostych zakończonych hakami, pętli oraz prętów poprzecznych połączonych z prętami kotwionymi za pomocą zgrzewania punktowego (garbowego).
2. Pręty zbrojeniowe zaleca się tak kształtować, aby ich zakotwienie w konstrukcji żelbetowej znajdowało się w strefie ściskanej danego elementu.
3. Podstawowa długość zakotwienia dla prętów gładkich zakończonych hakami i żebrowanych bez haków należy wykonać zgodnie z wymogami PN-B-03264 „Konstrukcje betonowe żelbetowe i sprężone.....”

5.1.2.4 Zasady łączenia prętów zbrojenia

Zasady ogólne

1. Zbrojenie powinno składać się, jeżeli jest to możliwe, z prętów nie przerywanych na długości jednego przęsła lub jednego elementu konstrukcyjnego. Gdy warunek nie może być spełniony, odcinki prętów mogą być w zasadzie łączone za pomocą spajania. Dopuszcza się łączenie prętów na zakład
2. Pręty ze stali klasy A-0, A-I, A-II, A-III i A-IIIN mogą być spajane za pomocą zgrzewania elektrycznego doczołowego, spawania elektrycznego łukowego i zgrzewania elektrycznego punktowego (garbowego).
3. Zaleca się, aby łączenia prętów znajdowały się w tych przekrojach konstrukcji, w których nośność prętów nie jest w pełni wykorzystana.

5.1.2.5 Połączenia na zakład

1. Połączenia na zakład należy wykonać zgodnie z wymogami PN-B-03264 „Konstrukcje betonowe żelbetowe i sprężone.....”
2. Prętów o średnicy 25 mm i większej oraz prętów zbrojenia w elementach konstrukcji, których cały przekrój jest rozciągany (np. ściagi i wieszaki), nie należy łączyć na zakład.
3. Rozstaw strzemion na długości połączenia powinien być zmniejszony dwukrotnie w stosunku do wymaganego na odcinku elementu.

5.1.2.6 Montaż zbrojenia

a) Ogólne zasady montażu

1. Ustawianie lub układanie elementów zbrojenia powinno być wykonywane według przygotowanych schematów zapewniających kolejność robót, przy której wcześniej_ ułożone elementy będą umożliwiały dalszy montaż zbrojenia.
2. Nie należy podwieszać i mocować do zbrojenia deskowań, pomostów transportowych, urządzeń wytwórczych i montażowych
3. Zbrojenie należy układać po sprawdzeniu i odbiorze deskowań.
4. Zbrojenie powinno być trwale usytuowane w deskowaniu w sposób zabezpieczający od uszkodzeń i przemieszczeń podczas podawania materiału i zagęszczania mieszanki betonowej.
5. Pręty, siatki i szkielety należy układać w deskowaniu tak, aby grubość otuliny betonu odpowiadała wartościom podanym w projekcie lub - w przypadku braku danych Specyfikacji Technicznej

b) Montaż zbrojenia z pojedynczych prętów

1. Montaż zbrojenia z pojedynczych prętów powinien być dokonywany bezpośrednio w deskowaniu.
2. Zbrojenie płyt prętami pojedynczymi powinno być układane według rozstawienia prętów oznaczonego w projekcie.
3. Montaż zbrojenia z prętów pojedynczych w belkach i słupach można wykonać bezpośrednio w deskowaniu pod warunkiem zapewnienia odpowiedniego dostępu w czasie robót zbrojarskich.
4. Łączenie poszczególnych prętów zbrojenia między sobą powinno odpowiadać wymaganiom podanym powyżej

c) Montaż zbrojenia z siatek zgrzewanych i szkieletów płaskich

1. Montaż zbrojenia z siatek zgrzewanych i szkieletów płaskich należy wykonywać dokładnie według rysunków roboczych elementów. Poszczególne siatki i szkielety powinny być usytuowane zgodnie z projektem.
2. Przy montażu zbrojenia płyt siatkami zgrzewanymi należy zwrócić szczególną uwagę na usytuowanie prętów nośnych i rozdzielczych w sposób zapewniający projektowaną wysokość użytkową płyty ha. Obrócenie siatki, czyli zmiana położenia prętów rozdzielczych i głównych, może bowiem spowodować zmniejszenie nośności elementu oraz znaczne przesunięcie pionowe zbrojenia w stykach siatek.
3. Na długości styków i na długości zakotwienia siatek i szkieletów płaskich powinien znajdować się co najmniej jeden pręt poprzeczny lub rozdzielczy .

6. Kontrola jakości robót

1. Zbrojenie wszystkich elementów żelbetowych powinno być poddane kontroli przed zabetonowaniem. Kontrola zbrojenia obejmuje:
 - oględziny,
 - badanie zgodności wykonania zbrojenia z obowiązującymi przepisami,
 - badanie zgodności wymiarów zbrojenia z projektem,
 - badanie zgodności usytuowania zbrojenia z projektem,

- sprawdzenie zaświadczeń jakości zgrzewanych siatek szkieletów wykonanych w specjalistycznych zakładach centralnych,
 - badanie jakości połączeń zgrzewanych wykonywanych na placu budowy.
2. Dopuszczalne odchyłki w wykonaniu zbrojenia nie powinny być większe niż podano w tabeli poniżej
 3. Dopuszczalne odchyłki w ustawieniu zbrojenia w deskowaniu należy określić wg dopuszczalnych odchyłek podanych w tabeli poniżej

dopuszczalne odchyłki wymiarów w wykonaniu zbrojenia

Określenie wymiaru	wartość odchyłki
Od wymiarów siatek i szkieletów wiązanych lub zgrzewanych:	
a) w długości elementu	± 10mm
b) w szerokości (wysokości) elementu	
przy wymiarze do 1m	± 5mm
przy wymiarze powyżej 1m	± 10mm
W rozstawie prętów podłużnych poprzecznych i strzemion:	
a) przy średnicy ≤ 20mm	± 10mm
b) przy średnicy > 20mm	± 0,5d
W położeniu odgięć prętów	± 0,2d
W grubości warstwy otulającej	+10mm
W położeniu połączeń (styków) prętów	± 25 mm

4. Z dokonanego odbioru zbrojenia należy sporządzić protokół, w którym powinny być podane numery rysunków roboczych zbrojenia, wszystkie odstępstwa od projektu, stwierdzenie o usunięciu ewentualnych wad i usterek zbrojenia i wniosek o dopuszczenie do betonowania.
5. Do protokołu odbioru zbrojenia dołączamy:
 - zaświadczenia o jakości producentów siatek i szkieletów zgrzewanych,
 - protokoły badania połączeń zgrzewanych, i spawanych wykonanych na placu budowy,
 - odpisy lub wykaz dokumentów o pozwoleniu na wprowadzenie zmian w projekcie roboczym.
6. Niezależnie od protokołu odbioru zbrojenia, dokonanie odbioru zbrojenia wraz z wnioskiem dopuszczającym zbrojenie do zabetonowania powinny być wpisane do dziennika budowy.

7. Przepisy związane

Wymagania nie uregulowane powyższym opisem obowiązują wg :

Świadectwo ITB 335/78` Zgrzewane siatki zbrojeniowe ze stali St2S

Świadectwo ITB 402/80 Zgrzewane siatki zbrojeniowe ze stali 10G .

PN-B-03264 Konstrukcje betonowe, żelbetowe i sprężone. Obliczenia statyczne i projektowanie

PN-80/H-04310 Próba statyczna rozciągania metali

PIC 78/H-04408 Technologiczna próba zginania metali

PN-72/H-84020 Stal węglowa konstrukcyjna zwykłej jakości, ogólnego przeznaczenia. Gatunki

PN-81/H-84023 Stal określonego zastosowania. Gatunki

PN-82/H-93215 .Walcówka i pręty stalowe do zbrojenia betonu

PN-78/M-69710 Spawalnictwo. Próba statyczna rozciągania doczołowych złączy spawanych lub zgrzewanych

PN-78/M-69720 Spawalnictwo. Próby zginania doczołowych złączy spawanych lub zgrzewanych

SPECYFIKACJA TECHNICZNA

ST. 01.04	Konstrukcje drewniane	kod CPV 45261000-4
------------------	------------------------------	---------------------------

1. WSTĘP

1.1. Przedmiot ST

Przedmiotem niniejszej szczegółowej specyfikacji technicznej są wymagania dotyczące wykonania i odbioru konstrukcji z materiałów drewnianych z drewna litego i klejonego oraz drewnopochodnych występujących przy przedsięwzięciu:

Inwestor : Powiat Wołowski, pl. Piastowski 2, 56 – 100 Wołów

1.2. Zakres stosowania ST

Specyfikacja techniczna może być podstawą opracowania szczegółowej specyfikacji technicznej, która będzie stosowana jako dokument przetargowy i kontraktowy przy zleceniu i realizacji robót wymienionych w pkt. 1.1.

1.3. Zakres robót objętych ST

Roboty, których dotyczy specyfikacja, obejmują wszystkie czynności umożliwiające i mające na celu wykonanie i odbiór konstrukcji i elementów z drewna i elementów z drewna z udziałem materiałów drewnopochodnych.

1.4. Określenia podstawowe

Określenia podane w niniejszej SST są zgodne z obowiązującymi odpowiednimi normami oraz definicjami podanymi w ST.00.01 Wymagania ogólne.

1.5. Ogólne wymagania dotyczące robót.

Wykonawca jest odpowiedzialny za jakość wykonania robót zarówno na budowie jak i w wytwórni elementów prefabrykowanych.

Dopuszcza się zastosowanie innych niż podane w Specyfikacji Technicznej, technologii wykonania elementów z drewna, pod warunkiem uzyskania zgody Inspektora Nadzoru.

Wykonawca robót jest odpowiedzialny za jakość ich wykonania oraz za zgodność z dokumentacją projektową, ST i poleceniami Inspektora nadzoru. Ogólne wymagania dotyczące robót podano w ST.00.01 "Wymagania ogólne" pkt 1.5.

1. MATERIAŁY

1.1. Ogólne wymagania dotyczące materiałów, ich pozyskiwania i składowania podano w ST.00.01 "Wymagania ogólne" pkt 2

Materiały stosowane powinny mieć:

- Aprobata Techniczne lub być produkowane zgodnie z obowiązującymi normami,
- Certyfikat lub Deklarację Zgodności z Aprobata Techniczną lub z PN,
- Certyfikat na znak bezpieczeństwa,
- Certyfikat zgodności ze zharmonizowaną normą europejską wprowadzoną do zbioru norm polskich,'
- na opakowaniach powinien znajdować się termin przydatności do stosowania.

Sposób transportu i składowania powinien być zgodny z warunkami i wymaganiami podanymi przez producenta.

Wykonawca obowiązany jest posiadać na budowie pełną dokumentację dotyczącą składowanych na budowie materiałów przeznaczonych do wykonania pokryć dachowych.

2.2. Rodzaje materiałów

2.2.1. Drewno lite

Drewno użyte do konstrukcji i elementów powinno odpowiadać wymaganiom aktualnych norm państwowych. Konstrukcje lub elementy powinny być wykonywane z tarcicy sosnowej lub świerkowej klasy C30.

W technicznie uzasadnionych przypadkach dopuszcza się użycie do konstrukcji i elementów drewnianych lub z udziałem materiałów drewnopochodnych - drewna jodłowego, modrzewiowego lub innych gatunków.

Drobne elementy konstrukcyjne w postaci wkładek, kołków, klocków, płytek itp. powinny być z drewna twardego - dębowego, akacjowego lub innego o podobnych właściwościach.

W konstrukcjach budowlanych należy stosować drewno o parametrach podanych w PN-B-03150/Az1

Z tarcicy ogólnego przeznaczenia dopuszcza się w konstrukcjach drewnianych wyłącznie asortymenty nie objęte klasyfikacją wytrzymałościową, tj. deski grubości poniżej 25 mm, łąty o szerokości poniżej 75 mm oraz krawędziaki i belki. Stosowanie tarcicy ogólnego przeznaczenia w wymienionych asortymentach obowiązuje do czasu objęcia klasyfikacją wytrzymałościową pełnego asortymentu tarcicy iglastej.

Wilgotność drewna stosowanego na elementy konstrukcyjne powinna wynosić:

dla konstrukcji chronionych przed zawilgoceniem nie więcej niż 20%,

dla konstrukcji na otwartym powietrzu nie więcej niż 23% .

Wilgotność drewna liściastego, z którego są wykonane wkładki, kołki, klocki itp., nie powinna wynosić więcej niż 15%

Klasa drewna, z jakiego należy wykonywać poszczególne elementy nośne konstrukcji z drewna oraz materiałów drewnopochodnych, podana jest na rysunkach roboczych oraz w wykazach materiałów.

2.2.2. Sklejka

Sklejka stosowana w konstrukcjach drewnianych powinna być wodoodporna, z drewna liściastego, a w przypadkach technicznie uzasadnionych z drewna sosnowego.

Sortymenty i właściwości sklejki powinny być zgodne z aktualnymi normami państwowymi.

Grubość sklejki powinna wynosić co najmniej:

5 mm - na elementy dachowe i ścienne,

8 mm - na inne elementy konstrukcyjne.

2.2.3. Płyty wiórowe

Do konstrukcji z drewna oraz materiałów drewnopochodnych mogą być stosowane płyty wiórowe prasowane zwykle lub wodoodporne odpowiadające normom państwowym

2.2.4. Drewno klejone

2.2.4.1. Drewno i materiały drewnopochodne

1. Drewno, sklejka, płyty pilśniowe i wiórowe Powinny odpowiadać wymaganiom jak dla drewna litego.
2. Klasa drewna w konstrukcjach klejonych nie powinna być mniejsza niż podana w opisie i na rysunkach.
3. Wilgotność tarcicy stosowanej do produkcji drewna klejonego powinna być zgodna z wymaganiami technologii klejenia, lecz nie wyższa niż 15%.
4. Wilgotność sklejonego drewnka nie powinna być wyższa niż 15%.
5. Drewno klejone powinno być wykonywane z tarcicy o grubości:
nie większej niż 40 mm - dla elementów prostych chronionych przed zawilgoceniem,
nie większej niż 30 mm - dla elementów prostych przeznaczonych do warunków pracy nie chroniących przed zawilgoceniem,
dla elementów o osi zakrzywionej o promieniu , r grubość tarcicy powinna spełniać warunek: $t < r : 150$,
przy czym dla $r : t = 200$ grubość tarcicy t powinna wynosić 30 mm, a dla $r : t = 150$ grubość t = 10 mm,
dla pozostałych stosunków $r : t$ grubość tarcicy dla drewna klejonego powinna , być określona wg wzoru:
 $t = 10 + 0,4 (r/t - 150)$
6. Sklejka powinna być szlifowana i o wilgotności nie większej niż 15%, sklejka może być łączona na długości.
7. Wilgotność płyt pilśniowych przeznaczonych do klejenia powinna odpowiadać technologii klejenia i nie powinna być większa niż 8%.
8. Płyty wiórowe przeznaczone do klejenia powinny mieć powierzchnie szlifowane. Wilgotność płyt wiórowych powinna odpowiadać wymaganiom technologii klejenia i być nie większa niż 12%. Płyty mogą być łączone na długości.

2.2.4.2. Kleje

1. Do klejenia konstrukcji i elementów konstrukcyjnych z drewna lub materiałów drewnopochodnych mogą być stosowane kleje odpowiadające normie państwowej lub świadectwu dopuszczenia kleju do stosowania w budownictwie wydanym przez Instytut Techniki Budowlanej.
2. Do klejenia konstrukcji chronionych przed zawilgoceniem zaleca się kleje na bazie żywic syntetycznych (np. mocznikowo-rezorcynowa, fenolowo-rezorcynowa).
3. Do klejenia konstrukcji nie chronionych przed zawilgoceniem dopuszcza się kleje na bazie żywic fenolowo-rezorcynowo-formaldehydowych.
4. Do klejenia konstrukcji powinny być stosowane kleje, których wytrzymałość spoiny na ścinanie jest nie mniejsza niż 7 MPa w stanie suchym i 4 MPa w stanie wilgotnym - po 24 godzinach moczenia.
5. Warunki przechowywania klejów lub składników klejów powinny odpowiadać wymaganiom określonym w instrukcji producenta, uwzględniającej wymagania normy lub świadectwa.
6. Przy stosowaniu klejów należy zwrócić szczególną uwagę na rodzaj kleju lub żywicy, termin jego przydatności, prawidłowe wymieszanie składników, warunki klimatyczne (temperatura i wilgotność powietrza) oraz warunki technologiczne określone przez producenta lub instytucję dopuszczającą klej do stosowania w budownictwie
7. Nie dopuszcza się stosowania kleju kazeinowego do elementów i konstrukcji klejonych wielkowymiarowych (np. dźwigarów, kratownic).

2.2.5. Łączniki

2.2.5.1. Połączenia na gwoździe

1. Do złączy konstrukcyjnych należy stosować gwoździe okrągłe i kwadratowe, odpowiadające normom państwowym.
2. Średnica gwoździ powinna wynosić:
 - w elementach drewnianych - 1/6 do 1/11 grubości elementów łączonych,
 - w elementach złączy z twardych i bardzo twardych płyt pilśniowych oraz ze sklejki o grubości do 8 mm - 2 do 4 mm,
 - w elementach złączy ze sklejki o grubości ponad 8 mm - 2,5 do 4,5 mm,
 - w elementach złączy z płyt wiórowych o grubości do 25 mm - 2,5 do 5 mm.
3. Minimalna grubość elementów drewnianych złączy nie powinna być mniejsza niż określona wzorem:
$$t = d(3 + 0,8d) > 19$$
(gdzie d - średnica gwoździa). Minimalna grubość niedrewnianych elementów złączy na gwoździe powinna wynosić:
 - ze stali 2 mm,
 - ze sklejki 8 mm,
 - z twardych płyt pilśniowych 5 mm,
 - z płyt wiórowych 10 mm.
4. Gwoździe należy wbijać według jednego z trzech układów:
 - prostokątnego, - przestawionego, - w zakosy.Schematy wbijania gwoździ podano na rysunku poniżej:

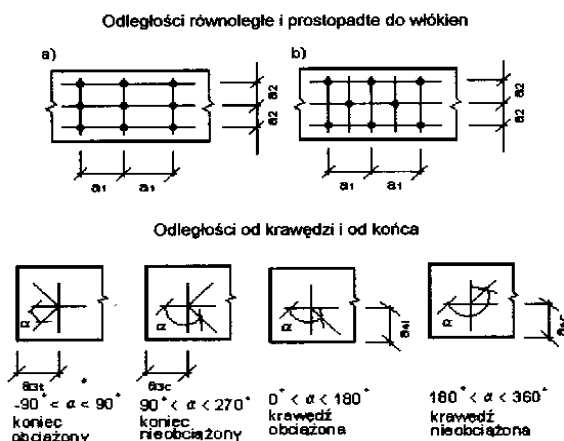

5. W układach wbijania gwoździ rozróżnia się szeregi i rzędy. Szeregi powinny biec wzdłuż włókien drewna, a rzędy – w poprzek lub ukośnie do włókien.
6. Odległości między osiami gwoździ oraz między osiami gwoździ a krawędziami obciążonymi i nie obciążonymi nie mogą być mniejsze niż podano w tablicy 7.4.2.1 PN-B-03150
7. W złączach pod kątem w przypadku gdy kąt α jest mniejszy niż 45° , dla układów przestawionego i w zakosy wartość S_3 może wynosić $3d$.
8. Wartość S_1 nie powinna przekraczać $40d$, a wartość S_3 – $20d$. Jedynie w płatwiach dachowych ciągłych gwoździe montażowe można stosować w odległości do 50 cm .
9. gwoździe zaleca się wbijać z obu stron elementów tak, aby końce nie wychodziły na zewnątrz. Jeżeli końce gwoździ wychodzą na zewnątrz należy je zagiąć wzdłuż włókien.
10. Wbijanie gwoździ z obu stron elementu wzdłuż jednej osi dopuszcza się pod warunkiem, że ich końce nie będą zachodziły na siebie więcej niż $1/3$ grubości części składowej elementu złożonego.
11. Zasady wbijania gwoździ przy łączeni z elementami z blachy stalowej podano na poniższym rysunku:

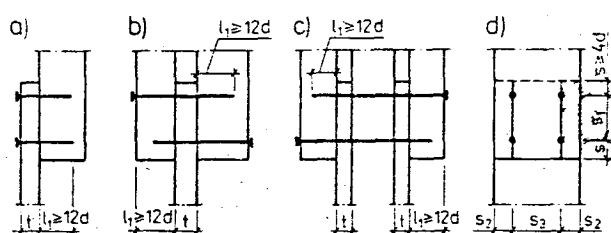

Zasady wbijania gwoździ jedno- i wielociętych przy łączeniu elementów drewnianych z elementami z blachy stalowej: a) gwoździe jednocięte, b) gwoździe dwucięte, c) gwoździe czterocięte, d) widok złącza

12. W złączach w których gwoździe pracują na zginanie, minimalna liczba gwoździ wynosi 4. Gwoździe powinny być wbijane nie mniej niż w 2 szeregach i 2 rzędach.
13. Przy połączeniach elementów drugorzędnych, np. krzyżulców usztywniających w stęplowaniach i rusztowaniach, minimalna liczba gwoździ w złączu wynosi 2.
14. Przy łączeniu na gwoździe elementów o zakrzywionych osiach promień tych elementów r powinien być większy od $1/300$ grubości najgrubszego elementu składowego.
15. Przekrój poprzeczny złącza na gwoździe w elementach rozciąganych zmniejsza się o przekrój otworów na gwoździe o średnicy większej niż $4,5\text{ mm}$:
 - przy układzie prostokątnym lub w zakosy o przekrój wszystkich otworów m jednym rzędzie,
 - przy układzie przystawionym - o przekrój wszystkich otworów w dwóch rzędach.
16. Minimalna grubość blach stalowych w węzłach i stykach gwoździowanych nie powinna być mniejsza niż 2 mm .

2.2.5.2. Połączenia na sworznie i śruby

Do wykonywania złączy na sworznie należy stosować sworznie ze stali węglowej walcowanej o średnicy $10-24\text{ mm}$ odpowiadającej asortymentom znormalizowanych nakrętek i podkładek. Dopuszcza się sworznie- z innych materiałów po określeniu ich przydatności według BN-7159-04.

1. Do wykonywania złączy na śruby należy stosować śruby o średnicy minimum 10 mm odpowiadające normom państwowym. Dopuszcza się stosowanie innych śrub po określeniu ich przydatności dla danego złącza.
2. Sworznie i śruby należy rozmieszczać w złączu według układu prostokątnego lub przestawionego.
3. W złączach rozciąganych, z każdej strony złącza, liczba sworzni nie powinna być mniejsza niż 4. W węzłach dźwigarów dopuszcza się mniejszą liczbę sworzni, lecz nie mniejszą niż 2, przy czym należy zastosować co najmniej jedną śrubę ściągającą. Sworznie powinny być rozmieszczone możliwie symetrycznie do osi łączonych elementów.
4. W złączach rozciąganych co najmniej 25% sworzni należy zastąpić śrubami ściągającymi o tej samej średnicy co sworznie. W połączeniach elementów drewnianych z nakładkami stalowymi liczba ta powinna wynosić minimum 50%. We wszystkich przypadkach liczba śrub ściągających w złączu nie powinna być mniejsza niż 3 sztuki (2 sztuki przy końcach nakładek-i po 1 sztuce przy styku). Nagwintowana część śruby nie powinna być wpuszczona w drewno. Śruby ściągające powinny mieć pod główką i nakrętką odpowiednie podkładki. W złączach ściskanych należy

stosować minimum 2 śruby ściągające po każdej stronie styku.

5. Sworznie i śruby w złączach należy osadzać w otworach o średnicy 0,97 średnicy sworznia lub śruby.
6. Wilgotność elementów drewnianych łączonych na sworznie i śruby nie powinna być większa niż 18%. Wilgotność elementów z materiałów drewnopochodnych nie powinna być większa niż 10%.

2.2.5.3. Połączenia na wkręty do drewna

1. Do łączenia- elementów konstrukcji drewnianych mogą być stosowane:
 - wkręty z łbem kwadratowym lub sześciokątnym wkręcane kluczem,
 - wkręty z łbem wkręcane śrubokrętem, odpowiadające wymaganiom norm państwowych.Minimalna średnica wkrętów stosowanych do łączenia elementów konstrukcji drewnianych nie powinna być mniejsza niż 4 mm.
2. Wkręty powinny być wkręcane, w uprzednio nawiercone otwory o średnicy ok. 2 mm mniejszej niż średnica wkręta oraz długości wynoszącej ok. 0,8 długości wkręta.
3. Wkręty należy rozmieszczać według układów podanych w PN-B-03150 Rozstaw wkrętów należy przyjmować jak dla gwoździ.
4. Minimalna liczba wkrętów w złączu pracującym na zginanie i docisk powinna wynosić nie mniej niż 4 dla wkrętów o średnicy $d < 10$ mm, a 2 dla wkrętów o średnicy $d \geq 10$ mm. Minimalna liczba wkrętów pracujących na rozciąganie powinna wynosić 2.
5. Złącza na wkręty do drewna powinny być przyjmowane jako jednocięte.

2.2.6. Zabezpieczenia konstrukcji z drewna i materiałów drewnopochodnych

2.2.6.1. Zabezpieczenie przed wilgocią

1. Konstrukcje z drewna oraz materiałów drewnopochodnych powinny być chronione przed długotrwałym nawilgoceniem we wszystkich fazach ich wykonywania.
2. Wszystkie części i elementy konstrukcji z drewna oraz materiałów drewnopochodnych stykające się z elementami i częściami budynków lub konstrukcji wykonanymi z innych materiałów chłonących wilgoć powinny być zabezpieczone przed bezpośrednim wchłanianiem wilgoci tych materiałów i elementów za pomocą izolacji przeciwwilgociowej.

1. Części i elementy budynków wykonane z drewna oraz materiałów drewnopochodnych powinny być zabezpieczone przed nadmiernym zawilgoceniem (np. w łazienkach, kuchniach, pomieszczeniach technologicznych) przez izolację przeciwwilgociową lub zastosowanie właściwego rozwiązania konstrukcyjnego.

Rozwiązanie konstrukcyjne powinno umożliwiać dosychanie konstrukcji lub jej okresowe wietrzenie.

2. Środki zabezpieczające przed wilgocią oraz sposób wykonania zabezpieczeń przed wilgocią elementów konstrukcyjnych powinny być dostosowane do rodzaju konstrukcji, użytych do nich materiałów budowlanych oraz warunków środowiskowych w jakich konstrukcja będzie eksploatowana.
3. Środki i materiały do zabezpieczenia konstrukcji lub jej elementów przed zawilgoceniem powinny odpowiadać normom państwowym, a w przypadku ich braku powinny być dopuszczone do stosowania przez Instytut Techniki Budowlanej.
4. Środki do zabezpieczenia konstrukcji i elementów w pomieszczeniach przeznaczonych na stały pobyt ludzi nie mogą powodować zanieczyszczenia powietrza substancjami szkodliwymi dla zdrowia.

2.2.6.2. Zabezpieczenie przed ogniem

1. Sposób zabezpieczenia elementów konstrukcji i konstrukcji z drewna oraz materiałów drewnopochodnych przed ogniem jest określony w dokumentacji technicznej.
2. Środki i materiały do zabezpieczeń przed ogniem powinny być dopuszczone do stosowania w budownictwie norami państwowymi lub świadectwami Instytutu Techniki Budowlanej.
3. Stosowanie środków i materiałów do zabezpieczeń ogniochronnych konstrukcji drewnianych powinno być określone w instrukcji technologicznej uzgodnionej z właściwą instytucją naukowo-badacza.
4. Wszystkie elementy drewniane z drewna klejonego winny posiadać klasyfikację nie rozprzestrzeniającą ognia N.R.O

2.2.6.3. Zabezpieczenie przed korozją chemiczną

Środki i materiały do wykonania zabezpieczeń chemoodpornych konstrukcji z drewna oraz materiałów drewnopochodnych powinny być dopuszczone do stosowania w budownictwie przez upoważnioną instytucję i nie powodować zanieczyszczenia pomieszczeń związkami chemicznymi szkodliwymi dla zdrowia.

2.2.6.4. Zabezpieczenie przed korozją biologiczną

1. Wszystkie elementy stosowane w budownictwie powinny być zabezpieczone przed korozją biologiczną.
2. Jakość zabezpieczeń powinna spełniać wymagania określone w normie państwowej lub instrukcjach wydanych przez ITB.
3. Środki chemiczne do zabezpieczenia elementów i konstrukcji z drewna oraz materiałów drewnopochodnych przed korozją biologiczną i owadami nie powinny powodować korozji łączników metalowych.

3. Sprzęt.

Roboty należy wykonywać przy użyciu sprawnego technicznie sprzętu, przeznaczonego dla realizacji robót zgodnie z założoną technologią.

Sprzęt zmechanizowany i pomocniczy stosowany do wykonania robót powinien odpowiadać określonym, ogólnie uznanym wymaganiom co do jakości i wytrzymałości.

Sprzęt podlegający przepisom o dozorcze technicznym, powinien posiadać dokumenty uprawniające do jego eksploatacji.

Sprzęt taki powinien mieć trwały i wyraźny napis podający dane ważne dla jego prawidłowej eksploatacji (udźwig, nośność itp.).

Sprzęt pomocniczy powinien odpowiadać wszystkim wymogom określonym przez przepisy BHP.

Dobór sprzętu montażowego do wykonania poszczególnych robót jest częścią projektu technologii i organizacji robót, który należy wykonać przed przystąpieniem do robót i uzyskać akceptację Inspektora Nadzoru.

4. Transport

Zastosowane materiały mogą być przewożone środkami transportu przydatnymi dla danego asortymentu pod względem możliwości ułożenia i umocowania ładunku oraz bezpieczeństwa transportu po uzyskaniu akceptacji Inspektora Nadzoru.

Warunki transportu powinny zapewniać zabezpieczenie elementów przed wpływem szkodliwych czynników atmosferycznych.

Transport poziomy elementów.

Sposób załadunku i umocowania elementów na środki transportu powinien zapewniać ich stateczność i ochronę przed przesunięciem się ładunku podczas transportu.

Elementy wiotkie oraz przestrzenne powinny być odpowiednio zabezpieczone przed odkształceniem i zdeformowaniem.

Transport pionowy elementów składanych.

Uchwyty do zamocowania stężeń nie powinny być zniekształcone lub wygięte.

Podnoszone elementy powinny być zabezpieczone przed odkształceniem, na przykład przez zastosowanie podkładek drewnianych pod pęta lub haki podnoszące elementy.

- Składowanie elementów

Elementy należy układać na podkładkach drewnianych dla zabezpieczenia od zetknięcia z ziemią, zalania wodą i gromadzenia się wody w zagłębieniach konstrukcji. Przy układaniu elementów w stopy pionowe należy stosować odpowiednio rozłożone podkładki drewniane między elementami, dla zabezpieczenia elementów przed odkształceniami wskutek przegięcia lub docisku, oraz zachować odstępy umożliwiające bezpieczne podnoszenie elementów.

Przy składowaniu elementów w bazach (magazynach) na dłuższy okres czasu należy przeprowadzać okresową kontrolę elementów, zwracając szczególnie uwagę na zabezpieczenie przed korozją.

5. Wykonanie robót

5.1. Elementy konstrukcyjne z drewna i materiałów drewnopochodnych

5.1.1. Więżba dachowa

1. Przekroje i rozmieszczenie elementów powinny być zgodne z dokumentacją techniczną.
2. Przy wykonywaniu znaczne liczby jednakowych elementów konstrukcyjnych należy stosować wzorniki (szablony) z ostruganych desek o wilgotności nie większej niż 18%, ze sklejki lub z twardych płyt pilśniowych. Dokładność wykonania wzornika powinna wynosić ± 1 mm. Dokładność tę należy sprawdzić przez próbny montaż, a następnie sprawdzać okresowa za pomocą taśmy stalowej.
3. Długość elementów wykonanych według wzorników nie powinna różnić się od długości projektowanych więcej niż 0,5 mm.
4. Jeżeli zachodzi konieczność obróbki końców elementów podczas montażu, długości powinny być większe od długości projektowanych. Nadmiar ten jest zależny od sposobu obróbki końców elementów.
5. Dopuszcza się następujące odchyłki w rozstawie wiązarów pełnych lub krokwi?
 - ± 2 cm w osiach rozstawu wiązarów,
 - ± 1 cm w osiach rozstawu krokwi.
6. Dla przekryć dachowych o większych rozpiętościach rozwiązywanych za pomocą klejonych wiązarów łukowych, lub wiązarów klejonych, odchyłki wymiarowe powinny być :
 - ± 2 cm w osiach rozstawu wiązarów
 - ± 2 cm w osiach rozstawu podpór wiązarów
7. Elementy drewniane stykające się z murem lub z betonem powinny być w miejscach styku odizolowane co najmniej jedną warstwą papy lub folii.

5.1.2. Wiązary dachowe o dużej rozpiętości

1. Wiązary należy montować na roboczych pomostach montażowych wykonanych na wyrównanym i wypoziomowanym podłożu, zabezpieczonym przed osiadaniem podczas robót. Deski pomostu powinny mieć wilgotność nie większą niż 18% i być jednostronnie ostrugane. Na pomost należy nanieść zarys montowanej konstrukcji z ewentualnym uwzględnieniem strzałki odwrotnej.
2. Dopuszczalne odchyłki od wymiarów „projektowanych” przy nanoszeniu ich na pomost montażowy powinny wynosić:
 - a) w konstrukcjach o rozpiętości do 15 m:
 - ± 5 mm na długości przęsła,
 - ± 2 mm w odległości pomiędzy węzłami oraz na wysokości wiązara,
 - b) w konstrukcjach o rozpiętości ponad 15m:
 - ± 10 mm na długości przęsła,
 - ± 4 mm w odległości pomiędzy węzłami oraz na wysokości wiązara.
3. Gotowe wiązary powinny być (w miarę możliwości) przechowywane w osłoniętych pomieszczeniach lub zabezpieczone przed opadami atmosferycznymi. Powinny być one ułożone na podkładach w stosy i rozdzielone przekładkami. Jeżeli ze względu na duże wymiary zachodzi konieczność składowania wiązarów na otwartym powietrzu, stosy należy przykrywać folią z tworzyw sztucznych lub w inny sposób zabezpieczyć przed opadami atmosferycznymi.
4. Wiązary i elementy składowe powinny być zabezpieczone przed mechanicznymi uszkodzeniami w czasie transportu. Śruby, ściągi itp. powinny być skręcone przed załadowaniem. Po wyładowaniu należy dokonać przeglądu tych części, usunąć ewentualne uszkodzenia i ponownie dokręcić śruby, ściągi itp.
5. Przed podnoszeniem wiązarów należy zabezpieczyć je przed wyboczeniem lub zwichrowaniem, a węzły przed rozluźnianiem połączeń i przesuwem w płaszczyźnie lub poza płaszczyznę wiązara. Elementy smukłe należy przed podniesieniem czasowo usztywnić dodatkowymi prętami, rozpórkami, uchwytami itp. Miejsca zawieszenia wiązara za pomocą uchwytów linowych powinny być tak dobrane, aby podczas jego transportu na miejsce ułożenia we wszystkich prętach występowały siły o takich samych znakach, jakie będą występowały w okresie użytkowania konstrukcji oraz aby nie została naruszona sztywność węzłów. Siły w prętach nie powinny być większe niż otrzymane z obliczeń statycznych.

6. Miejsca zaczepiania uchwytów linowych , powinny być zabezpieczone przed uszkodzeniami mechanicznymi za pomocą podkładek.

7. Wiązary ustawione na podporach powinny być niezwłocznie , połączone tężnikami stałymi lub stężeniami tymczasowymi i zabezpieczone przed opadami atmosferycznymi. Usunięcie zawieszenia wiązara z haka dźwigu montażowego przed zabezpieczeniem stateczności wiązara jest, niedopuszczalne.

8. Dopuszczalne odchyłki wymiarów wiązarów przed trwałym zamocowaniem wynoszą:

- ± 10 mm w rozstawie osiowym wiązarów w rzucie poziomym,
- 0,5% wysokości wiązara na odchylenie płaszczyzny wiązara od pionu,
- ± 10 mm w osiach węzłów podporowych od osi podpór.

9. Dopuszczalne odchyłki wymiarów wiązarów po trwałym zamocowaniu wynoszą:

a) w długości wiązara:

- ± 20 mm przy rozpiętości do 15 m,
- ± 30 mm przy rozpiętości ponad 15 m,

b) w wysokości wiązara:

- ± 10 mm przy rozpiętości do 15 m,
- ± 20 mm przy rozpiętości ponad 15 m,

c) ± 5 mm w odległości między węzłami (mierzonej wzdłuż pasa).

6. Kontrola jakości robót

6.1. Ogólne zasady odbioru robót

1. Odbiór konstrukcji z drewna oraz materiałów drewnopochodnych może być przeprowadzony częściowo w trakcie robót (odbiór międzyoperacyjny) oraz po zakończeniu robót.

2. Przekroje i rozmieszczenie elementów powinno być zgodne z dokumentacją techniczną.

3. Do odbioru robót powinny być przedłożony projekt wykonawczy, dziennik budowy oraz dokumentacja powykonawcza wraz z naniesionymi na projekcie zmianami dokonanymi w trakcie wykonywania konstrukcji i realizacji budowy.

4. Odstępstwa od postanowień projektu powinny być uzasadnione zapisem w dzienniku budowy i potwierdzone przez nadzór techniczny albo innym równorzędnym dowodem.

5. Podstawą do oceny technicznej konstrukcji drewnianych jest sprawdzenie jakości:

wbudowanych materiałów, wykonania elementów przed ich zmontowaniem, gotowej konstrukcji.

6. Badanie materiałów (przewidzianych w projekcie lub niniejszej Specyfikacji Technicznej) do wykonania konstrukcji drewnianej powinno być dokonane przy dostawie tych materiałów. Ocena jakości materiałów przy odbiorze konstrukcji powinna być dokonywana pośrednio na podstawie zapisów w dzienniku budowy i zaświadczeń z kontroli stwierdzających zgodność użytych materiałów z wymaganiami dokumentacji technicznej oraz norm państwowych.

7. Badania elementów przed ich zmontowaniem powinny obejmować:

- sprawdzenie wykonania połączeń na zgodność z wymaganiami podanymi w dokumentacji technicznej,
- sprawdzenie wymiarów wzorników (szablonów) i konturów oraz wymiarów poszczególnych elementów konstrukcji należy przeprowadzać za pomocą pomiaru taśmą lub inną miarą stalową z podziałką milimetrową, przez stwierdzenie ich zgodności z dokumentacją techniczną i wymaganiami podanymi w niniejszej Specyfikacji Technicznej
- sprawdzenie wilgotności drewna. .

6.2. Zasady odbioru konstrukcji z drewna oraz materiałów drewnopochodnych łącznych na łączniki mechaniczne

6.2.1. Odbiory międzyoperacyjne i częściowe

1. Odbiory międzyoperacyjne lub częściowe powinny być przeprowadzane w przypadkach wykonywania poszczególnych fragmentów robót przez oddzielne brygady robotników oraz w przypadku gdy nie będzie dostępu do wykonanego elementu lub konstrukcji przy odbiorze końcowym, Z każdego odbioru powinien być sporządzony protokół, w którym powinna być również zawarta techniczna ocena wykonanych robót.

2. Podczas odbioru powinny być sprawdzane:

- zgodność wykonanych robót z dokumentacją techniczną,
- rodzaj i klasa użytego drewna oraz wymiary elementów, prawidłowość wykonania złączy, sposób zabezpieczenia drewna przed wilgocią, zagrzybieniem i działaniem ognia, jeżeli było ono

przewidziane w dokumentacji.

3. W szczególności powinny być sprawdzone:

- w rozwiązaniach dachowych: rozstawy krokwi, płatwi i łąt, spadki połaci, prawidłowość wykonania deskowań wraz z odbojami, włazami dachowymi, okienkami itp.
- w stropach: rozstawy belek stropowych, ich podparcie i zabezpieczenie końców, spoziomowanie belek, dokładność przybicia łąt pod ślepe pułapy, grubość desek w ślepych pułapach i podsufitkach oraz sposób przybicia podsufitek, rodzaj, grubość i sposób ułożenia podsypki na ślepym pułapie, wymiary i rozstaw legarów podłogowych rodzaj, sposób łączenia i mocowań oraz wykończenia desek w podłogach,
- w ścianach: układ elementów składowych, pionowość ustawienia ścian i sposób ich umocowania, grubość i sposób wykonania poszczególnych warstw w ścianach,
- w schodach ciesielskich: wymiary stopni łącznie z ich grubością.

6.2.2. Odbiór końcowy

1. Odbiorem końcowym powinny być objęte elementy lub obiekty całkowicie zakończone.

Do odbioru końcowego wykonawca powinien przedstawić następujące dokumenty:

- dokumentację techniczną obiektu i robót,
- protokoły badań kontrolnych lub zaświadczenia (atesty) jakości użytych materiałów
- protokoły odbiorów międzyoperacyjnych,
- zapisy w dzienniku budowy dotyczące wykonanych robót,
- pisemne uzasadnienia odstępstw od dokumentacji potwierdzone przez nadzór techniczny.

2. Odbiór końcowy zakończonych konstrukcji powinien polegać na sprawdzeniu:

- zgodności konstrukcji z dokumentacją techniczną i Specyfikacją Techniczną
- prawidłowości kształtu i głównych, wymiarów konstrukcji,
- prawidłowości oparcia konstrukcji na podporach i rozstawu elementów składowych,
- prawidłowości złączy między elementami konstrukcji,
- dopuszczalności odchyłek wymiarowych oraz odchyłeń od kierunku poziomego i pionowego.

6.2.3. Ocena wykonania elementów lub konstrukcji

1. Jeżeli wszystkie sprawdzenia i badania dadzą wynik dodatni, należy uznać wykonanie robót za właściwe.

2. W przypadku gdy chociaż jedno ze sprawdzeń da wynik ujemny, należy uznać albo całość robót albo tylko ich część za wykonane niewłaściwie.

3. W razie uznania całości lub części robót za wykonane niewłaściwie należy ustalić, czy stwierdzone odstępstwa od postanowień dokumentacji i warunków technicznych zagrażają bezpieczeństwu budowli lub uniemożliwiają jej użytkowanie zgodnie z przeznaczeniem.

4. Konstrukcje zagrażające bezpieczeństwu budowli lub uniemożliwiające jej użytkowanie zgodnie z przeznaczeniem powinny być rozebrane oraz ponownie wykonane w sposób prawidłowy oraz przedstawione do odbioru.

7. Przepisy związane

Normy

PN-B-03150. Konstrukcje z drewna i materiałów drewnopodobnych. Obliczenia statyczne i projektowanie.

PN-A4/B-20100 Płyty wiórowo-cementowe konstrukcyjne.

PN-D-01001 Tarcica. Podział, nazwy i określenia.

PN-D-01006 Ochrona drewna. Klasyfikacja i terminologia metod konserwacji drewna.

PN-D-01012 Tarcica. Wady.

PN-D-94021 Tarcica iglasta konstrukcyjna sortowana metodami wytrzymałościowymi.

PN-D-96000 Tarcica iglasta ogólnego przeznaczenia. .

PN-D-96002 Tarcica liściasta ogólnego przeznaczenia

PN-D-97005 Sklejka. Postanowienia ogólne.

PN-D-97005.01 Sklejka. Podział, terminologia oraz pomiar wad

PN-D-97005.11 Sklejka ogólnego przeznaczenia. Wymagania.

PN-D-97005.19 Sklejka. Sklejka do deskowań, Wymagania 1 badania.

PN-M-81000

SPECYFIKACJA TECHNICZNA

ST. 01.05	Roboty murarskie	kod CPV 45262500-6
------------------	-------------------------	---------------------------

1. Wstęp.

1.1. Przedmiot ST.

Przedmiotem niniejszej specyfikacji technicznej są wymagania dotyczące wykonania i odbioru robót murarskich występujących przy przedsięwzięciu :

Inwestor : Powiat Wołowski, pl. Piastowski 2, 56 – 100 Wołów

1.2. Zakres stosowania ST

Specyfikacja techniczna jest stosowana jako dokument przetargowy i kontraktowy przy zleceniu i realizacji robót wymienionych w pkt. 1.1.

1.3. Zakres robót objętych ST.

Roboty, których dotyczy specyfikacja, obejmują wszystkie czynności umożliwiające i mające na celu wykonanie murów wewnętrznych z cegły pełnej , pustaków ceramicznych , przemurowań , przesklepień ceglanych.

1.4. Określenia podstawowe.

Określenia podane w niniejszej ST są zgodne z obowiązującymi odpowiednimi normami oraz definicjami podanymi w ST.00.01 Wymagania ogólne.

1.5. Ogólne wymagania dotyczące robót.

Wykonawca robót jest odpowiedzialny za jakość ich wykonania oraz za zgodność z dokumentacją projektową, ST.

2. Materiały.

2.1. Woda zarobowa do zapraw murarskich zgodnie z PN-EN 1008:2004

Do przygotowania zapraw stosować można każdą wodę zdatną do picia.

Niedozwolone jest użycie wód ściekowych, kanalizacyjnych bagiennych oraz wód zawierających tłuszcze organiczne, oleje i muł.

2.2. Wyroby ceramiczne.

cegła budowlana pełna klasy 15 i 25 M Pa

cegła dziurawka (draż.) 25x12x6,5cm, kl.5

Wymagania co do wytrzymałości, nasiąkliwości, odporności na działanie mrozu zgodnie z obowiązującymi normami

2.3. Zaprawy budowlane cementowo-wapienne.

Marka i skład zaprawy powinny być zgodne z wymaganiami podanymi w projekcie.

Przygotowanie zapraw do robót murowych powinno być wykonywane mechanicznie.

Zaprawę należy przygotować w takiej ilości, aby mogła być wbudowana możliwie wcześnie po jej przygotowaniu tj. ok. 3 godzin.

Do zapraw murarskich należy stosować piasek rzeczny lub kopalniany.

Do zapraw cementowo-wapiennych należy stosować cement portlandzki z dodatkiem żużla lub popiołów lotnych 25 i 35 oraz cement hutniczy 25 pod warunkiem, że temperatura otoczenia w ciągu 7 dni od chwili zużycia zaprawy nie będzie niższa niż +5°C.

Do zapraw cementowo-wapiennych należy stosować wapno suchogaszone lub gaszone w postaci ciasta wapiennego otrzymanego z wapna niegaszonego, które powinno tworzyć jednolitą i jednobarwną masę, bez grudek niegaszonego wapna i zanieczyszczeń obcych.

Skład objętościowy zapraw należy dobierać doświadczalnie, w zależności od wymaganej marki zaprawy oraz rodzaju cementu i wapna.

3. Sprzęt.

Roboty można wykonać przy użyciu dowolnego typu sprzętu posiadającego odpowiednie atesty i certyfikaty, zaakceptowanego przez Inspektora Nadzoru.

Sprzęt ma spełniać wymogi BHP, osoby go obsługujące powinny być odpowiednio przeszkolone.

4. Transport.

Materiały i elementy mogą być przewożone dowolnymi środkami transportu posiadającymi odpowiednie atesty i certyfikaty, zaakceptowanymi przez Inspektora Nadzoru.

Podczas transportu materiały i elementy konstrukcji powinny być zabezpieczone przed uszkodzeniami lub utratą stateczności.

5. Wykonanie robót.

Wymagania ogólne:

Przed przystąpieniem do murowania ścian należy odebrać roboty ziemne i fundamentowe. Przed przystąpieniem do wznoszenia murów należy sprawdzić wymiary oraz kąty skrzyżowań ścian fundamentowych.

- a) Mury należy wykonywać warstwami, z zachowaniem prawidłowego wiązania i grubości spoin, do pionu i sznura, z zachowaniem zgodności projektem co do odsadzek, wyskoków i otworów.
- b) W pierwszej kolejności należy wykonywać mury nośne i słupy. Ścianki działowe grubości poniżej 1 cegły należy murować nie wcześniej niż po zakończeniu ścian głównych.
- c) Mury należy wznosić możliwie równomiernie na całej ich długości. W miejscu połączenia murów wykonanych niejednocześnie należy stosować strzępia zazębione końcowe.
- d) Cegły i pustaki układane na zaprawie powinny być czyste i wolne od kurzu. Przy murowaniu cegłą suchą, zwłaszcza w okresie letnim, należy cegły przed ułożeniem w murze polewać lub moczyć w wodzie.
- e) Wnęki i bruzdy instalacyjne należy wykonywać jednocześnie ze wznoszeniem murów
- f) Mury grubości mniejszej niż 1 cegła mogą być wykonywane przy temperaturze powyżej 0°C.
- g) W przypadku przerwania robót na okres zimowy lub z innych przyczyn, wierzchnie warstwy murów powinny być zabezpieczone przed szkodliwym działaniem czynników atmosferycznych (np. przez przykrycie folią lub papą). Przy wznowianiu robót po dłuższej przerwie należy sprawdzić stan techniczny murów, łącznie ze zdjęciem wierzchnich warstw cegieł i uszkodzonej zaprawy.

5.1. Mury z cegły pełnej.

5.1.1. Zasady ogólne

- a) Jeżeli na budowie jest kilka gatunków cegły, należy przestrzegać zasady, że każda ściana powinna być wykonana z cegły jednego wymiaru.
- b) Połączenie murów stykających się pod kątem prostym i wykonanych z cegieł o grubości różniącej się więcej niż o 5mm należy wykonywać na strzępia zazębione boczne.

5.1.2. Spoiny.

- 12 mm w spoinach poziomych, przy czym maksymalna grubość nie powinna przekraczać 17 mm, a minimalna 10 mm,
 - 10 mm w spoinach pionowych podłużnych i poprzecznych, przy czym grubość maksymalna nie powinna przekraczać 15 mm, a minimalna - 5 mm.
- Spoiny powinny być dokładnie wypełnione zaprawą. W ścianach przewidzianych do tynkowania nie należy wypełniać zaprawą spoin przy zewnętrznych licach na głębokości 5-10 mm.

5.1.3. Stosowanie połówek i cegieł ułamkowych.

Liczba cegieł użytych w połówkach do murów nośnych nie powinna być większa niż 15% całkowitej liczby cegieł.

5.3. Nadproża.

5.3.1. Zasady ogólne

Minimalna długość oparcia prefabrykowanych belek nadprożowych powinna wynosić 9 cm z każdej strony.

Koryto między belkami nadprożowymi nie przewidzianymi do ocieplenia wypełnić zaprawą cementową.

6. Kontrola jakości.

6.1. Materiały ceramiczne.

Przy odbiorze cegły i pustaków ceramicznych należy przeprowadzić na budowie:

- sprawdzenie zgodności klasy oznaczonej na ceglach z zamówieniem i wymaganiami stawianymi w dokumentacji technicznej,
- wykonanie próby doraźnej przez oględziny, opukiwanie i mierzenie:
- sprawdzenie wymiarów i kształtu cegły i pustaków

W przypadku niemożności określenia jakości cegły i pustaków przez próbę doraźną należy ją poddać badaniom laboratoryjnym (szczególnie co do klasy i odporności na działanie mrozu).

6.2. Zaprawy.

W przypadku gdy zaprawa wytwarzana jest na placu budowy, należy kontrolować jej markę i konsystencję w sposób podany w obowiązującej normie. Wyniki odbiorów materiałów i wyrobów powinny być każdorazowo wpisywane do dziennika budowy.

6.3. Dopuszczalne odchyłki wymiarów dla murów przyjmować wg poniższej tabeli.

Lp.	Rodzaj odchyłek	Dopuszczalne odchyłki mm	
		mury spoinowane	mury niespoinowane
1	2	3	4
1	Zwichrowania i skrzywienia:		
	- na 1 metrze długości	3	6
	- na całej powierzchni	10	20
2	Odchylenia od pionu:		
	-na wysokości 1 metra	3	6
	- na wysokości kondygnacji	6	10
	- na całej wysokości	20	30
3	Odchylenia każdej warstwy od poziomu:		
	- na 1 m długości	1	2
	- na całej długości	15	30
4	Odchylenia górnej warstwy od poziomu:		
	- na 1 metr długości	1	2
	- na całej długości	10	20

7. Obmiar robót.

Jednostkami obmiaru są:

jednostki zgodne z kosztorysem ofertowym dla danej pozycji robót .

Ilość robót określa się na podstawie dokumentacji projektowej z uwzględnieniem zmian zaakceptowanych przez Inspektora nadzoru i sprawdzonych w naturze.

8. Odbiór robót.

8.1. Odbiór robót murowych powinien się odbyć przed wykonaniem tynków i innych robót wykończeniowych.

Podstawę do odbioru robót murowych powinny stanowić następujące dokumenty:

dokumentacja techniczna,

dziennik budowy,

zaświadczenia o jakości materiałów i wyrobów dostarczonych na budowę,

protokoły odbioru poszczególnych etapów robót zanikających,

protokoły odbioru materiałów i wyrobów,

wyniki badań laboratoryjnych, jeśli takie były zlecane przez budowę,

ekspertyzy techniczne w przypadku, gdy były wykonywane przed odbiorem budynku.

8.2. Wszystkie roboty objęte ST.01.06 podlegają zasadom odbioru robót zanikających.

9. Podstawa płatności.

- Ogólne ustalenia dotyczące podstawy płatności podano w ST.00.01 „Wymagania ogólne” pkt 9.
- Płaci się za roboty wykonane w jednostkach podanych w p. 7.
- Ceny jednostkowe (obejmujące zakres robót określonych w projekcie, specyfikacji technicznej oraz przedmiarze robót) należy przyjmować dla poszczególnych robót zgodnie z kosztorysem ofertowym.

10. Przepisy związane i obowiązujące .

Wymagania nie uregulowane powyższym opisem obowiązują wg :

BN-80/B-10021 – Prefabrykaty budowlane z betonu. Metody badań cech geometrycznych
BN-80/6744-11 – Półfabrykaty budowlane z betonu. Drobnowymiarowe elementy ścienne. Pustaki
PN-65/B – 14503 – Zaprawy budowlane cementowo-wapienne
PN-65/B – 14504 – Zaprawy budowlane cementowe
PN-88/B-30000 – Cement portlandzki
PN-88/B-30001 Cement portlandzki z dodatkami
PN-88/B-04300 Cement. Metody badań. Oznaczenia cech fizycznych
BN-88/6731-08 Cement. Transport i przechowywanie
PN-86/B-30020 – Wapno
PN-79/B-06711 – Kruszywa mineralne. Piaski do zapraw budowlanych.
PN-68/B-10020 Roboty murowe z cegły. Wymagania i badania przy odbiorze.
PN—B-03002:1999 Konstrukcje murowe niezbrojone. Projektowanie i obliczanie.

Aprobata techniczna ITB Nr AT-15-2143/96

Instrukcja ITB Nr 341/96 Projektowanie i wykonywanie murowanych ścian szczelinowych

Warunki techniczne wykonania i odbioru robót budowlano - montażowych – Arkady 1989

Stosować się do wymagań zawartych w ST „ Wymagania ogólne”.

SPECYFIKACJA TECHNICZNA

ST. 01.06	Pokrycia dachowe dachówką	kod CPV 452612100-9
------------------	----------------------------------	----------------------------

1.WSTĘP

1.1. Przedmiot SST

Przedmiotem niniejszej szczegółowej specyfikacji technicznej (SST) są wymagania dotyczące wykonania i odbioru robót pokrywczych dachówką ceramiczną karpiówką podwójnie w koronkę przy przedsięwzięciu :

Inwestor : Powiat Wołowski, pl. Piastowski 2, 56 – 100 Wołów

1.2. Zakres stosowania SST

Specyfikacja techniczna jest stosowana jako dokument przetargowy i kontraktowy przy zlecaniu i realizacji robót wymienionych w pkt. 1.1.

Odstępstwa od wymagań podanych w niniejszej specyfikacji mogą mieć miejsce tylko w przypadkach prostych robót o niewielkim znaczeniu, dla których istnieje pewność, że podstawowe wymagania będą spełnione przy zastosowaniu metod wykonania wynikających z doświadczenia oraz uznanych reguł i zasad sztuki budowlanej.

1.3. Przedmiot i zakres robót objętych ST

Specyfikacja dotyczy wszystkich czynności mających na celu wykonanie:

- pokrycia dachówką ceramiczną karpiówką podwójnie w koronkę na łatach drewnianych
- Przedmiotem opracowania jest określenie wymagań odnośnie właściwości materiałów, wymagań w zakresie przygotowania podkładów i sposobów ich oceny, wymagań dotyczących wykonania pokryć oraz ich odbiorów.

1.4. Określenia podstawowe, definicje

Określenia podane w niniejszej Specyfikacji są zgodne z odpowiednimi normami oraz określeniami podanymi w ST 00.00 „Wymagania ogólne

Podkład pod pokrycie dachówkowe – łaty drewniane przybite poziomo i prostopadle do krokwi nachylonych pod kątem określonym dla poszczególnych typów pokryć.

1.5. Ogólne wymagania dotyczące robót

Wykonawca robót jest odpowiedzialny za jakość ich wykonania oraz za zgodność z dokumentacją projektową, specyfikacjami technicznymi, przepisami, normami oraz sztuką budowlaną.

2. MATERIAŁY.

2.1. Ogólne wymagania dotyczące materiałów, ich pozyskiwania i składowania podano w ST.00.00 "Wymagania ogólne"

Materiały stosowane powinny mieć:

- Aprobata Techniczna lub być produkowane zgodnie z obowiązującymi normami,
- Certyfikat lub Deklarację Zgodności z Aprobata Techniczną lub z PN,
- Certyfikat na znak bezpieczeństwa,
- Certyfikat zgodności ze zharmonizowaną normą europejską wprowadzoną do zbioru norm polskich,
- na opakowaniach powinien znajdować się termin przydatności do stosowania.

Sposób transportu i składowania powinien być zgodny z warunkami i wymaganiami podanymi przez producenta.

Wykonawca obowiązany jest posiadać na budowie pełną dokumentację dotyczącą składowanych na budowie materiałów.

2.2. Rodzaje materiałów

Wszystkie materiały do wykonania pokryć dachu dachówką powinny odpowiadać wymaganiom zawartym w dokumentach odniesienia (normach, aprobaty technicznych).

2.2.1. Materiały podstawowe:

- dachówka ceramiczna karpiówka pojedyncza w kolorze ceglonym
- dachówki uzupełniające w gat. I: szczytowe (lewe i prawe); wentylacyjne,
- kominki wentylacyjne w gat. I
- gąsiorzy dachowe w gat. I : podstawowe , zakończeniowe i początkowe, zamknięcia gąsiorów

2.2.2. Materiały pomocnicze

- uchwyty systemowe do łat kalenicowych i grzbietowych,
- gwoździe, klamry lub inne wyroby systemowe do mocowania dachówek i gąsiorów,
- drut do przywiązywania dachówek i gąsiorów do gwoździ lub łat – powinien być ocynkowany, miękki, o średnicy 1,0-1,6 mm,
- systemowe akcesoria uzupełniające do pokryć dachówką takie jak: taśmy i listwy uszczelniające lub wentylacyjne, taśmy do obróbek, grzebienie okapu, siatki ochronne okapu, płotki śniegowe , stopnie i ławy kominiarskie systemowe

Wszystkie wyżej wymienione materiały muszą mieć własności techniczne określone przez producenta dachówek lub odpowiadające wymaganiom aprobat technicznych bądź PN.

2.3. Warunki przyjęcia wyrobów pokrywczych na budowę

Wyroby do pokryć dachówką mogą być przyjęte na budowę, jeśli spełniają następujące warunki:

- są zgodne z ich wyszczególnieniem i charakterystyką podaną w dokumentacji projektowej i specyfikacji technicznej
- są właściwie oznakowane i opakowane,
- spełniają wymagane właściwości, wskazane odpowiednimi dokumentami odniesienia (dokumenty towarzyszące wysyłce powinny określać między innymi kategorię przesiąkliwości i wynik badania mrozoodporności dachówek),
- producent dostarczył dokumenty świadczące o dopuszczeniu do obrotu i powszechnego lub jednostkowego zastosowania oraz karty katalogowe wyrobów lub firmowe wytyczne stosowania wyrobów.

Niedopuszczalne jest stosowanie do robót pokrywczych dachówkami wyrobów nieznanego pochodzenia.

Przyjęcie materiałów i wyrobów na budowę powinno być potwierdzone wpisem do dziennika budowy.

2.4. Warunki przechowywania wyrobów do pokryć dachówką

Wszystkie wyroby do pokryć dachówką powinny być przechowywane i magazynowane zgodnie z instrukcją producenta oraz wymaganiami odpowiednich norm, w szczególności (w odniesieniu do wyrobów ceramicznych)

Dachówki i kształtki dachowe przechowuje się na placach składowych wygrodzonych, wyrównanych, utwardzonych, oczyszczonych z nieczystości oraz z odpowiednimi spadkami do odprowadzenia wód opadowych.

Wyroby przechowuje się luzem w stosach lub w jednostkach ładunkowych. Jednostki ładunkowe powinny być składowane na paletach.

3. SPRZĘT

3.1. Ogólne wymagania dotyczące sprzętu podano w ST „Wymagania ogólne” ST. 00.01

3.2. Sprzęt do wykonywania robót pokrywczych dachówką

Roboty można wykonywać ręcznie lub przy użyciu specjalistycznych narzędzi.

Wykonawca jest zobowiązany do używania takich narzędzi, które nie spowodują niekorzystnego wpływu na jakość materiałów i wykonywanych robót oraz będą przyjazne dla środowiska.

Przy doborze narzędzi należy uwzględnić wymagania producenta wyrobów do wykonania pokrycia dachówką.

4. TRANSPORT

4.1. Ogólne wymagania dotyczące transportu podano w ST „Wymagania ogólne” ST. 00.01

4.2. Transport materiałów

4.2.1. Wyroby do pokryć dachówką mogą być przewożone jednostkami transportu samochodowego, dopuszczonego do ruchu.

Załadunek i wyładunek wyrobów w jednostkach ładunkowych (na paletach) należy prowadzić sprzętem mechanicznym, wyposażonym w osprzęt widłowy, kleszczowy lub chwytakowy.

Załadunek i wyładunek wyrobów transportowanych luzem wykonuje się ręcznie. Ręczny załadunek zaleca się prowadzić przy maksymalnym wykorzystaniu sprzętu i narzędzi pomocniczych takich jak: kleszcze, chwytaki, wciągniki, wózki.

Do zabezpieczenia przed przemieszczaniem i uszkodzeniem jednostek ładunkowych w czasie transportu należy stosować: kliny, rozpory i bariery.

Do zabezpieczenia wyrobów luzem w trakcie transportu należy wykorzystywać materiały wyściółkowe, amortyzujące takie jak: maty słomiane, wióry drzewne, płyty styropianowe, ścinki pianki poliuretanowej.

5. WYKONANIE ROBÓT

5.1. Ogólne zasady wykonania robót podano w ST „Wymagania ogólne” ST. 00.01

5.2. Warunki przystąpienia do robót pokrywczych dachówką

Do wykonywania robót pokrywczych dachówką można przystąpić po całkowitym zakończeniu i odbiorze robót konstrukcyjnych (ciesielskich) dachu oraz po przygotowaniu i kontroli podkładu pod pokrycie. Ponadto roboty pokrywcze mogą być wykonywane po zrealizowaniu poprzedzających je prac na dachu takich jak:

- deskowanie i pokrycie papą koszy (zlewów) dachowych,
- wyprowadzenie przewodów wentylacyjnych ponad dach,
- wykonanie kominów i nasad kominowych,
- otynkowanie lub spoinowanie kominów,
- osadzenie masztów, nóżek pod ławy kominarskie, rur itp. elementów przechodzących przez pokrycie dachowe, nie osadzonych w elementach systemowych, nie montowanych w trakcie wykonywania robót pokrywczych,
- wykonanie obróbek blacharskich na okapach, w koszach, przy murach ogniowych i kominach, rurach, masztach i podobnych elementach przechodzących przez pokrycie dachowe.

5.3. Wymagania dotyczące podkładu pod pokrycia z dachówki ceramicznej karpówki .

Podkład pod pokrycie z dachówek stanowią drewniane łąty przybite poziomo i prostopadle do krokwi nachylonych pod kątem określonym w dokumentacji projektowej.

Wymagania dotyczące podkładu z łąt drewnianych pod pokrycia z dachówki karpiówki są następujące:

- łąty do wykonania podkładu powinny mieć przekrój 24x48 mm;
- łąty powinny być ułożone poziomo i przybite do każdej krokwi jednym gwoździem; styki łąt powinny znajdować się na krokwiach; łąty kalenicowe i grzbietowe mogą być mocowane za pomocą wsporników lub uchwytów systemowych przyjętego rozwiązania pokrywczego,
- odchylenie od poziomu łąt nie powinno przekraczać 2 mm na długość 1 metra i 30 mm na całej długości dachu,
- w przypadku instalowania rynien, doczołowo do krokwi powinna być przybita deska grubości od 32 mm do 38 mm w celu umocowania do niej uchwytów rynnowych; wierzch deski powinien się pokrywać z wierzchem łąty okapowej,
- wzdłuż kalenicy i naroży powinny być zamontowane dodatkowe łąty do mocowania gąsiorów,
- wzdłuż kosza dachowego przewidzianego do pokrycia blachą powinna być przybita deska środkowa (wzdłuż osi kosza), a po obu jej stronach – deski łączone na styk,
- wzdłuż kosza dachowego przewidzianego do pokrycia dachówkami koszowymi należy przybić deskę środkową wzdłuż osi kosza; grubość deski powinna być dostosowana do grubości łąt,
- łąty i deski powinny być zabezpieczone przed zagrzybieniem środkami mającymi aprobaty techniczne,
- podkład z łąt powinien być dylatowany w miejscach dylatacji konstrukcyjnych,
- płaszczyzna połączenia z łąt powinna być na tyle równa, by prześwit pomiędzy nią a łątą kontrolną położoną na co najmniej 3 krokwiach był nie większy niż 5 mm w kierunku prostopadłym do spadku i nie większy niż 10 mm w kierunku równoległym do spadku.

5.4. Warunki prowadzenia robót pokrywczych dachówką

Krycie dachówką na sucho może być wykonywane w każdej porze roku, niezależnie od temperatury powietrza.

Roboty pokrywcze dachówką z uszczelnianiem spoin zaprawą należy wykonywać tylko przy temperaturze nie niższej niż 5°C, utrzymującej się przez całą dobę. Roboty przy układaniu dachówek nie powinny być prowadzone wtedy, gdy występują opady atmosferyczne.

5.5. Wymagania ogólne dotyczące wykonywania pokryć dachówką

Dachówki powinny być ułożone na łączeniu prostopadle swoją długością do okapu.

Sznur przeciągnięty między skrajnymi dachówkami jednego rzędu wzdłuż dolnych krawędzi dachówek powinien być w poziomie – dopuszczalne odchyłki od poziomu wynoszą (tak jak dla łąt) 2 mm na długości 1 metra i 30 mm na całej długości rzędu.

Dolne brzości dachówek, rzędu sprawdzanego za pomocą poziomego sznura, nie powinny wykazywać odchylenia od linii sznura większych niż ± 10 mm.

Kalenica i grzbiety (naroża) powinny być pokryte gąsiorami zachodzącymi jeden na drugi na około 8 cm. O ile dokumentacja projektowa i instrukcja producenta wyrobu nie stanowią inaczej, to gąsiorzy powinny być ułożone na zaprawie i przywiązane do gwoździ wbitych w łąty drutem przewleczonym przez specjalne otwory w tych gąsiorach i zakończonych węzłem. Styki gąsiorów powinny być uszczelnione od strony zewnętrznej.

Rząd gąsiorów powinien tworzyć linię prostą, a dopuszczalne odchyłki przy sprawdzaniu łątą nie powinny przekraczać ± 10 mm.

Miejsca przecięcia się grzbietu z kalenicą należy zabezpieczyć nakrywą systemową stosowanego rozwiązania pokrywczego lub nakrywą z blachy stalowej ocynkowanej bądź cynkowej.

Zlewy (kosze) powinny być pokryte zgodnie z wymaganiami dokumentacji projektowej i instrukcji producenta systemu pokrywczego bądź pasmem z blachy o szerokości nie mniejszej niż 60 cm, zakończonym rąbkami leżącymi, wchodzącymi pod dachówkę.

5.6. Wymagania dotyczące wykonania pokryć dachówką karpiówką.

5.6.1. Wymagania dla pokrycia dachówką karpiówką.

5.6.2. Krycie dachówką powinno być wykonane zgodnie z instrukcją producenta systemu pokrywczego i wymaganiami określonymi w dokumentacji projektowej oraz specyfikacji technicznej pokrycia, opracowanej dla realizowanego przedmiotu zamówienia .

Przy wykonywaniu pokryć do ich uszczelniania należy stosować, rozwiązania uszczelnień, polecane przez producentów w konkretnych systemach rozwiązań pokrywczych, pod warunkiem zapewnienia

szczelności pokrycia. Sposób uszczelnienia powinien wynikać z dokumentacji projektowej i specyfikacji technicznej pokrycia dachówką.

5.6.2.1. Zabezpieczenie dachówek na okapach

Dolne brzości dachówek powinny być oparte na desce okapowej nachylonej odpowiednio do spadku i pokrytej podłużnymi pasami blachy cynkowej lub ocynkowanej o szerokości w rozwinięciu co najmniej 20 cm, a dolną krawędź dachówki należy zabezpieczyć przed odrywaniem haczykami ocynkowanymi wbitymi w deskę okapową. Jeżeli gzyms jest murowany, a dokumentacja nie przewiduje założenia rynny, końce dachówek na okapie powinny być wysunięte poza krawędź gzymsu i ułożone na zaprawie wapiennej lub cementowo-wapiennej.

W tym przypadku zaleca się wykonywanie przy krawędzi gzymsu fartucha blaszanego.

5.6.2.2. Uszczelnienie pokrycia powinno być wykonane według wymagań podanych w instrukcji producenta systemu pokrywczo dachówką ceramiczną, bądź zgodnie z PN-71/B-10241.

6. KONTROLA JAKOŚCI ROBÓT

6.1. Ogólne zasady kontroli jakości robót podano w ST .00.01 „Wymagania ogólne” .

6.2. Badania przed przystąpieniem do robót pokrywczych dachówką

Przed przystąpieniem do robót pokrywczych dachówką należy przeprowadzić badania materiałów, które będą wykorzystywane do wykonywania robót oraz kontrolę i odbiór (międzyoperacyjny) łączenia dachu .

6.2.1. Badania materiałów

Badanie materiałów przeprowadza się pośrednio na podstawie zapisów w dzienniku budowy dotyczących przyjęcia materiałów na budowę oraz dokumentów towarzyszących wysyłce materiałów przez producenta, potwierdzających zgodność użytych materiałów z wymaganiami dokumentacji projektowej i specyfikacji technicznej pokrycia, opracowanej dla realizowanego przedmiotu zamówienia (szczegółowej), oraz normami powołanymi w pkt. 2.2. niniejszej ST.

6.2.2. Badania prawidłowości łączenia

Łączenie powinno podlegać sprawdzeniu w zakresie:

- przekroju i rozstawu łąt,
- poziomemu łąt,
- zamocowania łąt.

Sprawdzenie rozstawu łąt należy przeprowadzić za pomocą pomiaru z dokładnością do 1 cm.

Sprawdzenie poziomu łąt przeprowadza się przy użyciu poziomnicy węzowej lub łąty kontrolnej o długości 3 m z poziomnicą.

Zamocowanie łąt sprawdza się poprzez oględziny, a w przypadku wątpliwości za pomocą próby oderwania łąty od krokwi przy użyciu dłuta ciesielskiego.

Wyniki badań powinny być porównane z wymaganiami podanymi w pkt. 5.3., odnotowane w formie protokołu kontroli, wpisane do dziennika budowy i akceptowane przez inspektora nadzoru.

6.3. Badania w czasie robót

Badania w czasie robót pokrywczych dachówkami polegają na sprawdzaniu zgodności ich wykonania z dokumentacją projektową oraz wymaganiami specyfikacji technicznej (szczegółowej) i instrukcji producenta systemu pokrywczo.

6.4. Badania w czasie odbioru robót

6.4.1. Zakres i warunki wykonywania badań

Badania w czasie odbioru robót przeprowadza się celem oceny czy spełnione zostały wszystkie wymagania dotyczące wykonanych robót pokrywczych dachówkami, w szczególności w zakresie:

- zgodności z dokumentacją projektową i specyfikacją techniczną (szczegółową) wraz z wprowadzonymi zmianami naniesionymi w dokumentacji powykonawczej,
- jakości zastosowanych materiałów i wyrobów,
- prawidłowości przygotowania podkładu,
- prawidłowości wykonania pokrycia i obróbek blacharskich.

Przy badaniach w czasie odbioru robót należy wykorzystywać wyniki badań dokonanych przed przystąpieniem do robót i w trakcie ich wykonywania.

Do badań odbiorowych należy przystąpić po całkowitym zakończeniu robót i po opadach deszczu.

6.4.2. Opis badań

Sprawdzenie prawidłowości kierunku krycia należy przeprowadzić za pomocą sznura murarskiego lub drutu napiętego wzdłuż badanego rzędu dachówek, poziomnicy, trójkąta ciesielskiego oraz miarki z podziałką milimetrową. Sprawdzenie należy przeprowadzić co najmniej dla trzech rzędów każdej połaci dachu, stwierdzając czy zachowane zostały wymagania określone w pkt. 5.5. niniejszej specyfikacji.

Sprawdzenie rozmieszczenia styków i wielkości zakładów należy przeprowadzić przez oględziny, a w przypadku nasuwających się wątpliwości co do prawidłowości wykonania – za pomocą pomiaru przeprowadzonego z dokładnością do 5 mm, stwierdzając czy zachowane zostały wymagania określone w pkt. 5.6.2.3. i 5.6.2.4. niniejszej specyfikacji.

6.4.2.3. Sprawdzenie zamocowania dachówek i uszczelnienia pokrycia należy przeprowadzić wzrokowo, badając czy zostały zachowane wymagania określone w pkt. 5.6.2.5. i 5.6.2.6. niniejszej specyfikacji.

Ponadto należy w wybranych przez Komisję miejscach, spośród szczególnie narażonych na zatrzymywanie się i przeciekanie wody, sprawdzić szczelność pokrycia.

Jeżeli nie ma warunków, aby sprawdzenie to przeprowadzić po deszczu, należy wybrane miejsca poddać przez 10 min. działaniu strumienia wody, powodującego spływanie wody w kierunku od kalenicy do okapu i jednocześnie obserwować, czy spływająca woda nie zatrzymuje się na powierzchni pokrycia albo czy nie przenika przez nie, tworząc zacieki. Stwierdzone usterki należy oznaczyć w sposób umożliwiający ich odszukanie po wyschnięciu pokrycia.

Sprawdzenie zabezpieczenia dachówek na okapach należy przeprowadzić wzrokowo, stwierdzając czy zostały zachowane wymagania określone w pkt. 5.6.2.1. i 5.7.2.1. niniejszej specyfikacji.

Sprawdzenie prawidłowości pokrycia kalenic i grzbietów należy przeprowadzić przez oględziny i za pomocą pomiaru. Prostoliniowość ułożenia gąsiorów należy sprawdzić przez przyłożenie łąty długości 3 m i pomiar prześwitu pomiędzy łątą a powierzchnią gąsiorów z dokładnością do 5 mm, stwierdzając czy zostały zachowane wymagania określone w pkt. 5.5. niniejszej specyfikacji.

Sprawdzenie prawidłowości wykonania zlewów (koszy) należy przeprowadzić przez porównanie ich wykonania z wymaganiami podanymi w pkt. 5.5. niniejszej specyfikacji za pomocą oględzin i pomiaru oraz przez sprawdzenie szczelności w sposób podany w pkt. 6.4.2.3.

Sprawdzenie prawidłowości wykonania obróbek blacharskich należy przeprowadzić zgodnie z wymaganiami odpowiedniej specyfikacji technicznej.

Sprawdzenie równości powierzchni pokrycia dachówką ceramiczną przeprowadza się zgodnie z wymaganiami podanymi w pkt. 5.6.2.2. niniejszej specyfikacji.

Wyniki badań powinny być porównane z wymaganiami podanymi w pkt. 5.5.-5.7. niniejszej specyfikacji, opisane w dzienniku budowy i protokole podpisanym przez przedstawicieli inwestora (zamawiającego) oraz wykonawcy.

7. SPOSÓB ODBIORU ROBÓT

7.1. Ogólne zasady odbioru robót podano w ST. 00.01 „Wymagania ogólne”

7.2. Odbiór robót zanikających i ulegających zakryciu

Przy kryciu dachówką elementami ulegającymi zakryciu są podkłady i częściowo obróbki blacharskie. Odbiór podkładów i obróbek blacharskich ulegających zakryciu musi być dokonany przed rozpoczęciem układania pokrycia (odbiór międzyoperacyjny).

W trakcie odbioru należy przeprowadzić badania wymienione w pkt. 6.2.2. i 6.4.2.7. niniejszej specyfikacji. Wyniki badań dla podkładów należy porównać z wymaganiami określonymi w dokumentacji projektowej i w pkt. 5.3. niniejszej specyfikacji. Wyniki badań dla wykonania obróbek blacharskich należy porównać z wymaganiami podanymi w dokumentacji projektowej i specyfikacji technicznej (szczegółowej), w której ujęto wymagania dla obróbek blacharskich realizowanego przedmiotu zamówienia. Jeżeli wszystkie pomiary i badania dały wynik pozytywny można uznać, że podkłady i obróbki blacharskie zostały prawidłowo przygotowane, tj. zgodnie z dokumentacją projektową oraz specyfikacją techniczną (szczegółową) i zezwolić na przystąpienie do układania pokrycia.

Jeżeli chociaż jeden wynik badania jest negatywny przygotowanie podkładu bądź obróbek blacharskich nie powinno być odebrane. W takim przypadku należy ustalić zakres prac i rodzaje materiałów koniecznych do usunięcia nieprawidłowości. Po wykonaniu ustalonego zakresu prac należy ponownie przeprowadzić ocenę przygotowania podkładu bądź obróbek blacharskich.

Wszystkie ustalenia związane z dokonaniem odbioru robót ulegających zakryciu należy zapisać w dzienniku budowy lub protokole podpisanym przez przedstawicieli inwestora (inspektor nadzoru) i wykonawcy (kierownik budowy).

7.3. Odbiór częściowy

Odbiór częściowy polega na ocenie ilości i jakości wykonanej części robót. Odbioru częściowego robót dokonuje się dla zakresu określonego w dokumentach umownych, według zasad jak przy odbiorze ostatecznym robót.

Celem odbioru częściowego jest wczesne wykrycie ewentualnych usterek w realizowanych robotach i ich usunięcie przed odbiorem końcowym.

Odbiór częściowy robót jest dokonywany przez komisję Inwestora w obecności kierownika budowy.

Protokół odbioru częściowego jest podstawą do dokonania częściowego rozliczenia robót, jeżeli umowa taką formę przewiduje.

7.4. Odbiór ostateczny (końcowy)

Odbiór końcowy stanowi ostateczną ocenę rzeczywistego wykonania robót w odniesieniu do ich zakresu (ilości), jakości i zgodności z dokumentacją projektową.

Odbiór ostateczny przeprowadza komisja powołana przez zamawiającego, na podstawie przedłożonych dokumentów, wyników badań oraz dokonanej oceny wizualnej.

Zasady i terminy powoływania komisji oraz czas jej działania powinna określać umowa.

Wykonawca robót obowiązany jest przedłożyć komisji następujące dokumenty:

dokumentację projektową z naniesionymi zmianami dokonanymi w toku wykonywania robót, szczegółowe specyfikacje techniczne ze zmianami wprowadzonymi w trakcie wykonywania robót,

dziennik budowy i książki obmiarów z zapisami dokonywanymi w toku prowadzonych robót, protokoły kontroli spisywane w trakcie wykonywania prac, dokumenty świadczące o dopuszczeniu do obrotu i powszechnego zastosowania użytych materiałów i wyrobów budowlanych, protokoły odbiorów robót ulegających zakryciu i odbiorów częściowych, instrukcje producenta systemu pokrywczego, wyniki badań laboratoryjnych i ekspertyz.

W toku odbioru komisja obowiązana jest zapoznać się przedłożonymi dokumentami, przeprowadzić badania zgodnie z wytycznymi podanymi w pkt. 6.4 niniejszej ST, porównać je z wymaganiami podanymi w dokumentacji projektowej i specyfikacji technicznej pokrycia dachówką, opracowanej dla realizowanego przedmiotu zamówienia (szczegółowej), oraz dokonać oceny wizualnej.

Roboty pokrywcze powinny być odebrane, jeżeli wszystkie wyniki badań są pozytywne, a dostarczone przez wykonawcę dokumenty są kompletne i prawidłowe pod względem merytorycznym.

Jeżeli chociażby jeden wynik badań był negatywny pokrycie dachówką nie powinno być odebrane. W takim przypadku należy wybrać jedno z następujących rozwiązań:

- jeżeli to możliwe należy ustalić zakres prac korygujących, usunąć niezgodności pokrycia dachówką z wymaganiami określonymi w dokumentacji projektowej i specyfikacji technicznej (szczegółowej) i przedstawić je ponownie do odbioru,
- jeżeli odchylenia od wymagań nie zagrażają bezpieczeństwu użytkownika, trwałości i szczelności pokrycia zamawiający może wyrazić zgodę na dokonanie odbioru końcowego z jednoczesnym obniżeniem wartości wynagrodzenia w stosunku do ustaleń umownych,
- w przypadku, gdy nie są możliwe podane wyżej rozwiązania wykonawca zobowiązany jest do usunięcia wadliwie wykonanych robót pokrywczych, wykonać je ponownie i powtórnie zgłosić do odbioru.

W przypadku niekompletności dokumentów odbiór może być dokonany po ich uzupełnieniu.

Z czynności odbioru sporządza się protokół podpisany przez przedstawicieli zamawiającego i wykonawcy. Protokół powinien zawierać:

- ustalenia podjęte w trakcie prac komisji,
- ocenę wyników badań,
- wykaz wad i usterek ze wskazaniem sposobu ich usunięcia,
- stwierdzenie zgodności lub niezgodności wykonania pokrycia dachu dachówką z zamówieniem.

Protokół odbioru końcowego jest podstawą do dokonania rozliczenia końcowego pomiędzy zamawiającym a wykonawcą.

7.5. Odbiór po upływie okresu rękojmi i gwarancji

Celem odbioru po okresie rękojmi i gwarancji jest ocena stanu pokrycia dachu dachówką po użytkowaniu w tym okresie oraz ocena wykonywanych w tym okresie ewentualnych robót poprawkowych, związanych z usuwaniem zgłoszonych wad.

Odbiór po upływie okresu rękojmi i gwarancji jest dokonywany na podstawie oceny wizualnej pokrycia dachówką, z uwzględnieniem zasad opisanych w pkt. 8.4. „Odbiór ostateczny (końcowy)”.

Pozytywny wynik odbioru pogwarancyjnego jest podstawą do zwrotu kaucji gwarancyjnej, negatywny do ewentualnego dokonania potrąceń wynikających z obniżonej jakości robót.

Przed upływem okresu gwarancyjnego zamawiający powinien zgłosić wykonawcy wszystkie zauważone wady w wykonanych robotach pokrywczych dachówką.

8. PODSTAWA PŁATNOŚCI.

Zgodnie z warunkami umowy.

8.1. Ogólne ustalenia dotyczące podstawy rozliczenia robót podano w ST.00.01 „Wymagania ogólne”, pkt 8

8.2. Zasady rozliczenia i płatności

Rozliczenie robót pokrywczych dachówką może być dokonane jednorazowo po wykonaniu pełnego zakresu robót i ich końcowym odbiorze lub etapami określonymi w umowie, po dokonaniu odbiorów częściowych robót.

Ostateczne rozliczenie umowy pomiędzy zamawiającym a wykonawcą następuje po dokonaniu odbioru pogwarancyjnego.

Podstawę rozliczenia oraz płatności wykonanego i odebranego zakresu krycia dachu dachówką stanowi wartość tych robót obliczona na podstawie:

– ustalonej w umowie kwoty ryczałtowej za określony zakres robót.

Kwota ryczałtowa obejmuje:

- przygotowanie stanowiska roboczego,
- dostarczenie do stanowiska roboczego materiałów, narzędzi i sprzętu,
- obsługę sprzętu nieposiadającego etatowej obsługi,
- ustawienie i przestawienie drabin oraz lekkich rusztowań przestawnych umożliwiających wykonanie robót na wysokości do 4 m,
- odbiór i oczyszczenie podkładu z łąt,
- pokrycie dachu dachówką z uszczelnieniem pokrycia i montażem przewidzianych w dokumentacji projektowej elementów systemowych pokrycia,
- pokrycie kalenic i grzbietów,
- usunięcie wad i usterek oraz naprawienie uszkodzeń powstałych w czasie robót pokrywczych,
- oczyszczenie miejsca pracy z resztek materiałów,
- likwidację stanowiska roboczego.

W kwotach ryczałtowych ujęte są również koszty montażu, demontażu i pracy rusztowań niezbędnych do wykonania robót pokrywczych

9. DOKUMENTY ODNIESIENIA

9.1. Normy

PN-77/B-02011	Obciążenia w obliczeniach statycznych. Obciążenie wiatrem.
PN-B-02361:1999	Pochylenia połaci dachowych.
PN-63/B-10243	Roboty pokrywcze dachówką cementową. Wymagania i badania przy odbiorze.
PN-61/B-10245	Roboty blacharskie budowlane z blachy stalowej ocynkowanej i cynkowej. Wymagania i badania techniczne przy odbiorze.
PN-90/B-14501	Zaprawy budowlane zwykłe.
PN-EN 490:2000	Dachówki i kształtki dachowe cementowe. Charakterystyka wyrobu.
PN-EN 490:2005(U)	Dachówki i kształtki dachowe cementowe. Charakterystyka wyrobu.
PN-EN 490:2000/ Ap1:2004	Dachówki i kształtki dachowe cementowe. Charakterystyka wyrobu.
PN-EN 1304:2002	Dachówki ceramiczne. Definicje i specyfikacja wyrobów.

9.2. Inne dokumenty, instrukcje i przepisy

– Warunki techniczne wykonania i odbioru robót budowlano-montażowych (tom I, część III) Arkady, Warszawa 1990 r.

– Warunki techniczne wykonania i odbioru robót budowlanych ITB część C: Zabezpieczenia i izolacje. Zeszyt 1: Pokrycia dachowe. Warszawa 2004 r.

SPECYFIKACJA TECHNICZNA

ST. 01.06	Obróbki blacharskie, rynny i rury spustowe	kod CPV 45261320-3
------------------	---	---------------------------

1. WSTĘP

1.1. Przedmiot SST

Przedmiotem niniejszej szczegółowej specyfikacji technicznej (SST) są wymagania dotyczące wykonania i odbioru obróbek blacharskich oraz rynien i rur spustowych przy przedsięwzięciu :

Inwestor : Powiat Wołowski, pl. Piastowski 2, 56 – 100 Wołów

1.2. Zakres stosowania SST

Szczegółowa specyfikacja techniczna (SST) będzie stosowana jako dokument przetargowy i kontraktowy przy zleceniu i realizacji robót wymienionych w pkt. 1.1.

1.3. Zakres robót objętych ST

Roboty, których dotyczy specyfikacja, obejmują wszystkie czynności umożliwiające i mające na celu wykonanie:

- obróbek blacharskich z blachy tytanowo-cynkowej
- rynien i rur spustowych z prefabrykowanych elementów z blachy tytanowo- cynkowej

1.4. Określenia podstawowe

Określenia podane w niniejszej SST są zgodne z obowiązującymi odpowiednimi normami oraz określeniami podanymi w ST.00.01 "Wymagania ogólne" pkt 1.4.

1.5. Ogólne wymagania dotyczące robót

Wykonawca robót jest odpowiedzialny za jakość ich wykonania oraz za zgodność z dokumentacją projektową, ST , przepisami, normami i sztuką budowlaną.

Ogólne wymagania dotyczące robót podano w ST.00.01 "Wymagania ogólne"

2 MATERIAŁY

2.1. Ogólne wymagania dotyczące materiałów, ich pozyskiwania i składowania podano w ST.00.01 "Wymagania ogólne"

Ponadto materiały stosowane do wykonywania pokryć dachowych powinny mieć:

- Aprobata Techniczna lub być produkowane zgodnie z obowiązującymi normami,
- Certyfikat lub Deklarację Zgodności z Aprobata Techniczną lub z PN,
- Certyfikat na znak bezpieczeństwa,
- Certyfikat zgodności ze zharmonizowaną normą europejską wprowadzoną do zbioru norm polskich,'
- na opakowaniach powinien znajdować się termin przydatności do stosowania.

Sposób transportu i składowania powinien być zgodny z warunkami i wymaganiami podanymi przez producenta.

Wykonawca obowiązany jest posiadać na budowie pełną dokumentację dotyczącą składowanych na budowie materiałów przeznaczonych do wykonania pokryć dachowych.

1.2. Rodzaje materiałów

1.2.1. Wszelkie materiały do wykonania pokryć dachowych powinny odpowiadać wymaganiom zawartym w normach polskich lub aprobaty technicznych ITB dopuszczających dany materiał do powszechnego stosowania w budownictwie.

2.3. Obróbki blacharskie , rynny i rury spustowe.

Obróbki blacharskie wykonać na rąbek stojący z blachy tytanowo-cynkowej płaskiej gr.0,65 mm.

Rynny , kosze rynnowe i rury spustowe z systemowych prefabrykowanych elementów z blachy tytanowo –cynkowej o gr.0,65mm. Średnice rynien i rur spustowych wg projektu.

Wszystkie materiały dekarne powinny być przechowywane i magazynowane zgodnie z instrukcją producenta oraz według odpowiednich norm wyrobu.

3. SPRZĘT

3.1. Ogólne wymagania dotyczące sprzętu podano w ST.00.01 "Wymagania ogólne"

3.2. Sprzęt do wykonywania robót

Sprzęt zmechanizowany i pomocniczy stosowany do wykonania robót powinien odpowiadać określonym, ogólnie uznanym wymaganiom co do jakości i wytrzymałości.

Sprzęt podlegający przepisom o dozorze technicznym, powinien posiadać dokumenty uprawniające do jego eksploatacji.

Sprzęt taki powinien mieć trwały i wyraźny napis podający dane ważne dla jego prawidłowej eksploatacji (udźwig , nośność itp.).

Sprzęt pomocniczy powinien odpowiadać wszystkim wymogom określonym przez przepisy BHP

4. TRANSPORT

Materiały i elementy mogą być przewożone dowolnymi środkami transportu.

Ogólne wymagania dotyczące transportu podano w ST.00.01 "Wymagania ogólne"

Zastosowane materiały mogą być przewożone środkami transportu przydatnymi dla danego asortymentu pod względem możliwości ułożenia i umocowania ładunku oraz bezpieczeństwa transportu. Warunki transportu powinny zapewniać zabezpieczenie elementów przed wpływem szkodliwych czynników atmosferycznych.

4.1. Transport poziomy elementów.

Sposób załadowania i umocowania elementów na środki transportu powinien zapewniać ich stateczność i ochronę przed przesunięciem się ładunku podczas transportu.

Elementy wiotkie oraz przestrzenne powinny być odpowiednio zabezpieczone przed odkształceniem i zdeformowaniem.

4.2. Transport pionowy elementów składanych.

Podnoszone elementy powinny być zabezpieczone przed odkształceniem, na przykład przez zastosowanie podkładek drewnianych pod pęta lub haki podnoszące elementy.

4.3. Składowanie elementów

Elementy należy układać na podkładkach drewnianych dla zabezpieczenia od zetknięcia z ziemią, zalania wodą i gromadzenia się wody w zagłębieniach konstrukcji. Przy układaniu elementów w stosy pionowe należy stosować odpowiednio rozłożone podkładki drewniane między elementami, dla zabezpieczenia elementów przed odkształceniami wskutek przegięcia lub docisku, oraz zachować odstępy umożliwiające bezpieczne podnoszenie elementów.

Przy składowaniu elementów w bazach (magazynach) na dłuższy okres czasu należy przeprowadzać okresową kontrolę elementów, zwracając szczególnie uwagę na zabezpieczenie przed korozją.

5. WYKONANIE ROBÓT

5.1 Obróbki blacharskie

5.1.1. Obróbki blacharskie powinny być dostosowane do rodzaju pokrycia.

5.1.1. Obróbki blacharskie można wykonywać o każdej porze roku, lecz w temperaturze nie niższej od -15°C. Robót nie można wykonywać na oblodzonych podłożach.

5.1.2. Przy wykonywaniu obróbek blacharskich należy pamiętać o konieczności zachowania dylatacji. Dylatacje konstrukcyjne powinny być zabezpieczone w sposób umożliwiający przeniesienie ruchów poziomych i pionowych dachu w taki sposób, aby następował szybki odpływ wody z obszaru dylatacji.

5.2. Urządzenia do odprowadzania wód opadowych

5.2.1 W dachach z odwodnieniem zewnętrznym w warstwach przekrycia powinny być osadzone uchwyty rynnowe (rynhaki) o wyregulowanym spadku podłużnym.

5.2.1. Spadki rynien nie powinny być mniejsze niż 1,5%, a rozstaw rur spustowych nie powinien przekraczać 25,0 m.

5.2.2. Wpusty dachowe powinny być usytuowane w najniższych miejscach..

5.2.3. Wloty wpustów dachowych powinny być zabezpieczone specjalnymi kołpakami ochronnymi

nałożonymi na wpust przed możliwością zanieczyszczenia liśćmi lub innymi elementami mogącymi stać się przyczyną niedrożności rur spustowych.

- 5.2.4. Przekroje poprzeczne rynien dachowych, rur spustowych i wpustów dachowych powinny być dostosowane do wielkości odwadnianych powierzchni dachu.
- 5.2.5. Rynny dachowe i rury spustowe z blachy tytanowo-cynkowej powinny odpowiadać wymaganiom w PN-EN 607:1999.

6. KONTROLA JAKOŚCI ROBÓT

- 6.1. Kontrola jakości robót polega na sprawdzeniu zgodności ich wykonania z wymaganiami niniejszej specyfikacji
- 6.2. Kontrola wykonania podkładów pod pokrycia z blachy powinna być przeprowadzona przez Wykonawcę swoimi służbami i zgłoszona inspektorowi nadzoru przed przystąpieniem do wykonania pokryć .
- 6.3. Kontrola wykonania polega na sprawdzeniu zgodności ich wykonania z powołanymi normami przedmiotowymi i wymaganiami specyfikacji. Kontrole prac winien przeprowadzać na bieżąco Wykonawca swoimi służbami i zgłaszać inspektorowi nadzoru.
- w odniesieniu do prac zanikających (kontrola międzyoperacyjna) w odniesieniu do właściwości całego pokrycia (kontrola końcowa) - po zakończeniu prac.

7. OBMIAR ROBÓT

7.1. Jednostką obmiarową robót jest:

- dla obróbek blacharskich m² pokrytej powierzchni oraz
- dla rynien i rur spustowych – 1 m wykonanych rynien lub rur spustowych.

-

8. ODBIÓR ROBÓT

- 8.1. Podstawę do odbioru wykonania robót pokrywczych papowych stanowi stwierdzenie zgodności ich wykonania z dokumentacją projektową i zatwierdzonymi zmianami podanymi w dokumentacji powykonawczej

8.2. Odbiór podłoża

Badania podłoża należy przeprowadzić w trakcie odbioru częściowego, podczas suchej pogody, przed przystąpieniem do pokrycia połaci dachowych.

Sprawdzenie równości powierzchni podłoża należy przeprowadzać za pomocą łąty kontrolnej o długości 2 m lub za pomocą szablonu z podziałką milimetrową. Prześwit między sprawdzaną powierzchnią a łątą nie powinien przekroczyć 5 mm.

8.3. Ogólne wymagania odbioru robót

- 8.3.1. Roboty jako roboty zanikające, wymagają odbiorów częściowych. Badania w czasie odbioru częściowego należy przeprowadzać dla tych robót, do których dostęp później jest niemożliwy lub utrudniony.

8.3.2. Odbiór częściowy powinien obejmować sprawdzenie:

- podłoża,
- jakości zastosowanych materiałów,
- dokładności wykonania poszczególnych warstw
- dokładności wykonania obróbek blacharskich i ich połączenia z pokryciem.

8.3.3. Dokonanie odbioru częściowego powinno być potwierdzone wpisem do dziennika budowy.

8.3.4. Badania końcowe należy przeprowadzić po zakończeniu robót, po deszczu.

8.3.5. Podstawę do odbioru robót pokrywczych stanowią następujące dokumenty:

- dokumentacja projektowa i dokumentacja powykonawcza,
- dziennik budowy z zapisem stwierdzającym odbiór częściowy podłoża oraz poszczególnych warstw lub fragmentów pokrycia,
- zapisy dotyczące wykonywania robót pokrywczych i rodzaju zastosowanych materiałów,
- protokoły odbioru materiałów i wyrobów, które powinny zawierać:
 - zestawienie wyników badań międzyoperacyjnych i końcowych,
 - stwierdzenie zgodności lub niezgodności wykonania robót pokrywczych z dokumentacją,

- spis dokumentacji przekazywanej inwestorowi, w skład tej dokumentacji powinien wchodzić program utrzymania pokrycia.
- 8.3.6. Odbiór końcowy polega na dokładnym sprawdzeniu stanu wykonanych obróbek blacharskich i połączenia ich z urządzeniami odwadniającymi, a także wykonania na pokryciu ewentualnych zabezpieczeń eksploatacyjnych.
- 8.3.7. Roboty uznaje się za zgodne z dokumentacją projektową, ST i wymaganiami Inspektora nadzoru, jeżeli wszystkie pomiary i badania z zachowaniem tolerancji wg pkt. 6 ST dały pozytywne wyniki.

Jeżeli chociaż jeden wynik badania daje wynik negatywny, roboty nie powinny być odebrane.

W takim przypadku należy przyjąć jedno z następujących rozwiązań:

- poprawić i przedstawić do ponownego odbioru,
- jeżeli odchylenia od wymagań nie zagrażają bezpieczeństwu użytkowania i trwałości pokrycia, obniżyć cenę pokrycia,
- w przypadku gdy nie są możliwe podane rozwiązania - rozebrać (miejsca nie odpowiadające ST) i ponownie wykonać roboty

8.4. Odbiór obróbek blacharskich, rynien i rur spustowych powinien obejmować:

- 8.4.1. Sprawdzenie prawidłowości połączeń poziomych i pionowych.
- 8.4.2. Sprawdzenie mocowania elementów do deskowania lub ścian.
- 8.4.3. Sprawdzenie prawidłowości spadków rynien.
- 8.4.4. Sprawdzenie szczelności połączeń rur spustowych z przewodami kanalizacyjnymi. Rury spustowe mogą być montowane po sprawdzeniu drożności przewodów kanalizacyjnych.

8.5. Zakończenie odbioru

8.5.1. Odbiór prac potwierdza się: protokołem, który powinien zawierać:

- ocenę wyników badań,
- wykaz wad i usterek ze wskazaniem możliwości ich usunięcia,
- stwierdzenie zgodności lub niezgodności wykonania z zamówieniem.

9. PODSTAWA PŁATNOŚCI

Zgodnie z warunkami umowy.

9.1. Ogólne ustalenia dotyczące podstawy rozliczenia robót podano w ST.00.01 „Wymagania ogólne”, pkt 8

9.1. Obróbki blacharskie

Płaci się ustaloną kwotą ryczałtową , która obejmuje:

- przygotowanie,
- zamontowanie i umocowanie obróbek w podłożu, zalutowanie połączeń,
- uporządkowanie stanowiska pracy.

9.2. Rynny i rury spustowe

Płaci się ustaloną kwotą ryczałtową , która obejmuje:

- przygotowanie,
- zmontowanie, umocowanie rynien i rur spustowych oraz zalutowanie połączeń,
- uporządkowanie stanowiska pracy.

10. PRZEPISY ZWIĄZANE

10.1. Normy

PN-B-02361:1999	Pochylenia połaci dachowych.
PN-61 /B-1 0245	Roboty blacharskie budowlane z blachy stalowej ocynkowanej i cynkowej. Wymagania i badania techniczne przy odbiorze.
PN B-94701:1999	Dachy. Uchwyty stalowe ocynkowane do rur spustowych okrągłych.
PN-EN 1462:2001	Uchwyty do rynien okapowych. Wymagania i badania.
PN-B-94702:1999	Dach. Uchwyty stalowe ocynkowane do rynien półokrągłych.

10.2. Inne dokumenty i instrukcje

Warunki techniczne wykonania i odbioru robót budowlanych - część C: zabezpieczenie i izolacje. zeszyt 1: Pokrycia dachowe, wydane przez ITB - Warszawa 2004

SPECYFIKACJA TECHNICZNA

ST. 01.07

Rusztowania i zabezpieczenia

kod CPV 45262100-2

1. Wstęp.

1.1. Przedmiot ST.

Przedmiotem niniejszej specyfikacji technicznej są wymagania dotyczące wykonania i odbioru rusztowań i zabezpieczeń występujących przy realizacji przedsięwzięcia :

Inwestor : Powiat Wołowski, pl. Piastowski 2, 56 – 100 Wołów

1.2. Zakres stosowania ST

Specyfikacja techniczna jest stosowana jako dokument przetargowy i kontraktowy przy zlecaniu i realizacji robót wymienionych w pkt. 1.1.

1.3. Zakres robót objętych ST.

Roboty, których dotyczy specyfikacja, obejmują wszystkie czynności umożliwiające i mające na celu wykonanie rusztowań.

1.4. Określenia podstawowe.

Określenia podane w niniejszej ST są zgodne z obowiązującymi odpowiednimi normami oraz definicjami podanymi w ST.00.01 Wymagania ogólne.

1.5. Ogólne wymagania dotyczące robót.

Wykonawca robót jest odpowiedzialny za jakość ich wykonania oraz za zgodność z obowiązującymi przepisami.

2. Materiały.

Rusztowania zgodnie z systemem i instrukcją producenta. Dowolnego typu posiadające odpowiednie atesty i certyfikaty , zaakceptowanym przez Inspektora Nadzoru.

3. Sprzęt.

Montaż ręczny lub sprzętem zgodnie z instrukcją producenta.

Sprzęt ma spełniać wymogi BHP , osoby go obsługujące powinny być odpowiednio przeszkolone.

4. Transport.

Rusztowania stojakowe powinny mieć wydzielone bezpieczne piony komunikacyjne.

Wielkość prześwitu otworu w rusztowaniu dla przejazdu powinna być dostosowana do gabarytu pojazdów z ładunkiem, a szerokość otworu powinna być nie mniejsza niż 3 m.

Znajdujące się przy przejeździe stojaki należy zabezpieczyć przed zmianą położenia (uderzeniem) za pomocą odbojnic.

Podczas podnoszenia lub opuszczania pomostu pracownicy przebywający na rusztowaniu powinni odsunąć się od ściany budynku czy też innej budowli.

Droga, po której rusztowanie jest przesuwane, powinna być wyrównana i utwardzona.

5. Wykonanie robót.

Wykonawca przedstawi Inspektorowi Nadzoru do akceptacji projekt organizacji i harmonogram robót uwzględniający wszystkie warunki, w jakich będą wykonywane roboty montażowe.

5.1. Montaż rusztowań.

5.1.1. Warunki przystąpienia do robót:

- o Pracownicy zatrudnieni przy ustawianiu i rozbiórce rusztowań winni być przeszkoleni w zakresie

wykonywania danego rodzaju rusztowań.

- Przy wykonywaniu robót na wysokości pracownicy powinni być zabezpieczeni pasami ochronnymi z linką umocowaną do stałych elementów konstrukcji budowli lub wznoszonych (rozbiieranych) rusztowań.
- Przy wznoszeniu lub rozbiórce rusztowań należy wyznaczyć strefę niebezpieczną i zabezpieczyć ją.

5.1.2. Ogólne wymagania techniczne dla rusztowań:

- Na rusztowaniu powinna być wywieszona tablica informująca o dopuszczalnej wielkości obciążenia pomostów.
- Rusztowania powinny posiadać pomost o powierzchni roboczej wystarczającej dla zatrudnionych oraz do składowania narzędzi i niezbędnej ilości materiałów oraz konstrukcję dostosowaną do przeniesienia działających obciążeń.
- Rusztowania powinny zapewniać bezpieczną komunikację pionową i swobodny dostęp do stanowisk pracy oraz stwarzać możliwość wykonywania pracy w pozycji nie powodującej nadmiernego wysiłku.
- Nośność urządzenia do transportu materiałów na wysięgnikach mocowanych do konstrukcji rusztowania nie może przekraczać 150 kg.
- Rusztowanie z rur stalowych powinno być uziemione i posiadać instalację odgromową.
- Konstrukcja rusztowania nie powinna wystawać poza najwyższą położoną linię kotew więcej niż 3 m, a pomost roboczy nie powinien być umieszczony wyżej niż 1,5 m.
- Zakotwienia powinny być rozmieszczane równomiernie na całej powierzchni ściany, przy której znajduje się rusztowanie.
- Odległość najbardziej oddalonego stanowiska pracy od pionu komunikacyjnego nie powinna być większa niż 20 m.
- Poprzecznice w miejscach zakotwienia powinny być dosunięte do ściany.
- Rusztowania usytuowane bezpośrednio przy drogach (ulicach) oraz w miejscach przejazdów i przejść powinny mieć daszki ochronne.
- Zabronione jest używanie beczek, skrzyń, cegieł, bloków betonowych itp. przedmiotów jako rusztowań lub podpór dla pomostów rusztowań.

5.1.3. Rusztowania typowe:

- Rusztowania typowe powinny być wykonane zgodnie z wymaganiami norm.
- Rusztowania inwentaryzowane powinny być zaopatrzone w atest wytwórni, a ich montaż powinien być dokonywany zgodnie z instrukcją producenta.

5.1.4. Rusztowania nietypowe:

- Rusztowania nietypowe powinny być wykonane zgodnie z projektem.
- Dla Rusztowań nietypowych liczbę zakotwień oraz wielkość siły kotwiącej należy każdorazowo ustalać w zależności od rodzaju i wysokości tych rusztowań, przyjmując siłę jednego zamocowania, której składowa pozioma jest nie mniejsza niż 250 kG.

5.1.5. Rusztowania przesuwne składane:

- Należy użytkować zgodnie z instrukcją producenta.
- Jeśli względy bezpieczeństwa tego wymagają, rusztowania przesuwne powinny być kotwione do ściany obiektu budowlanego co najmniej w dwóch miejscach.

5.1.6. Rusztowanie na koźlach:

- Należy stosować zgodnie z wymaganiami norm państwowych.
- Zabronione jest opieranie koźłów na ceglach i innych materiałach lub przedmiotach

5.1.8. Warunki atmosferyczne podczas użytkowania rusztowań.

- o Piony komunikacyjne, schodnie i pomosty rusztowań należy utrzymywać w czystości, a w okresie zimy oczyszczać ze śniegu i posypywać piaskiem.
- o Podłoże (grunt, konstrukcja itp.), na którym ustawia się rusztowanie, powinno zapewniać jego stabilność, mieć zapewnione stałe odwodnienie oraz odpływ wód opadowych od budynku.
- o Zabronione jest ustawianie i rozbieranie rusztowań podczas burzy i wiatru o szybkości przekraczającej 10 m/sek. oraz w czasie gęstej mgły, opadów deszczu i śniegu oraz gołoledzi.
- o Ponadto zabronione jest ustawianie i rozbieranie rusztowań o zmroku, jeżeli nie zapewniono oświetlenia dającego dobrą widoczność.

5.2. Bezpieczeństwo i higiena pracy.

Zabronione jest:

- obciążanie pomostów rusztowań materiałami ponad ustaloną ich nośność i gromadzenie się pracowników na pomostach,
- wspinanie się po stojakach, podłużnicach, leżniach i poręczach rusztowań,
- zrzucanie elementów rozbieranych rusztowań,
- pozostawianie narzędzi przy krawędziach pomostów rusztowań,
- pozostawianie na pomoście rusztowania materiałów i narzędzi po zakończonej pracy,
- jednoczesna praca na dwóch pomostach roboczych znajdujących się w jednym pionie bez odpowiedniego zabezpieczenia,
- przebywanie na pomoście rusztowania jednocześnie więcej osób niż przewiduje instrukcja techniczno-ruchowa,
- wykonywanie gwałtownych ruchów, przechylenie się przez poręcz, gromadzenie materiałów i narzędzi po jednej stronie rusztowania, opieranie się o ścianę budynku itp. przez osoby znajdujące się na pomoście.

6. Kontrola jakości.

Użytkowanie rusztowania dopuszczalne jest po dokonaniu jego odbioru przez nadzór techniczny, potwierdzonego zapisem w dzienniku budowy.

Rusztowanie powinno być sprawdzane okresowo, a ponadto po silnym wietrze, opadach atmosferycznych i przerwach roboczych dłuższych niż 10 dni. Rusztowania wiszące powinny być sprawdzane codziennie.

7. Obmiar robót.

Jednostkami obmiaru są jednostki zgodne z kosztorysem ofertowym dla danej pozycji robót .

Ilość robót określa się na podstawie dokumentacji projektowej z uwzględnieniem zmian zaaprobowanych przez Inspektora nadzoru i sprawdzonych w naturze.

8.Odbiór robót.

Ogólne zasady odbioru robót podano w ST.00.01 „Wymagania ogólne”.

Odbiór rusztowań wg dokumentacji i wymagań producenta rusztowań.

Praca na rusztowaniu jest dopuszczalna po jego odbiorze.

9. Podstawa płatności.

- Ogólne ustalenia dotyczące podstawy płatności podano w ST.00.01 „Wymagania ogólne” pkt 9.

- Płaci się za roboty wykonane w jednostkach podanych w p. 7.

- Ceny jednostkowe (obejmujące zakres robót określonych w projekcie, specyfikacji technicznej oraz przedmiarze robót) należy przyjmować dla poszczególnych robót zgodnie z kosztorysem ofertowym.

10. Przepisy związane.

Wymagania nie uregulowane powyższym opisem obowiązują wg :

PN- EN 74:2002 (U)	Złącza, trzpienie centrujące i stopy stosowane w rusztowaniach roboczych i nośnych wykonanych z rur stalowych. Wymagania i procedury badań
PN- EN 12810 - 1:2004 (U)	Rusztowania elewacyjne z elementów prefabrykowanych. Część 1: Specyfikacje techniczne wyrobów
PN- EN 12810 – 2:2004 (U)	Rusztowania elewacyjne z elementów prefabrykowanych. Część 2: Szczególne metody projektowania konstrukcji
PN- EN 12811 - 1:2004 (U)	Tymczasowe konstrukcje stosowane na placu budowy. Część 1: Rusztowania. Warunki wykonania i ogólne zasady projektowania
PN- B - 03163 - 1:1998	Konstrukcje drewniane. Rusztowania. Terminologia
PN- B - 03163 – 2:1998	Konstrukcje drewniane. Rusztowania. Wymagania
PN- B - 03163 – 3:1998	Konstrukcje drewniane. Rusztowania. Badania przy odbiorze
PN- M - 47900 - 1:1996	Rusztowania stojące metalowe robocze. Określenia, podział i główne parametry
PN- M - 47900 - 2:1996	Rusztowania stojące metalowe robocze. Rusztowania stojakowe z rur
PN- M - 47900 - 3:1996	Rusztowania stojące metalowe robocze. Rusztowania ramowe

SPECYFIKACJA TECHNICZNA

ST. 01.08	Izolacje przeciwwilgociowe	kod CPV 45442300-0
------------------	-----------------------------------	---------------------------

1. Wstęp.

1.1. Przedmiot ST.

Przedmiotem niniejszej szczegółowej specyfikacji technicznej są wymagania dotyczące wykonania i odbioru izolacji przeciwwilgociowych poziomych i pionowych występujących przy przedsięwzięciu:

Inwestor : Powiat Wołowski, pl. Piastowski 2, 56 – 100 Wołów

1.2. Zakres stosowania ST.

Specyfikacja techniczna jest stosowana jako dokument przetargowy i kontraktowy przy zlecaniu i realizacji robót wymienionych w pkt. 1.1.

1.3. Zakres robót objętych ST.

Roboty, których dotyczy specyfikacja, obejmują wszystkie czynności umożliwiające i mające na celu wykonanie izolacji przeciwwilgociowych obejmujące :

- wykonanie izolacji pionowych i poziomych powłokowych ław i ścian fundamentowych , elementów żelbetowych stykających się bezpośrednio z gruntem z 2-3 warstw lepiku asfaltowego na zimno
- wykonanie izolacji poziomej z folii PE gr.0,2 mm układanej na zakład pod posadzkami
- wykonanie izolacji pionowych ścian fundamentowych w technologii z mas bitumicznych dyspersyjnych.

1.4. Określenia podstawowe.

Określenia podane w niniejszej ST są zgodne z obowiązującymi odpowiednimi normami.

1.5. Ogólne wymagania dotyczące robót.

Wykonawca robót jest odpowiedzialny za jakość ich wykonania oraz za zgodność z dokumentacją projektową, ST i poleceniami Inspektora nadzoru.

2. Materiały.

2.1. Izolacje powłokowe

- lepiki asfaltowe na zimno,
- dyspersyjna masa bitumiczna.

2.2. Izolacje papowe .

- papa asfaltowa podkładowa P64/1200 - papa podkładowa otrzymywana przez nasycenie welonu szklanego asfaltem przemysłowym izolacyjnym z dodatkiem wypełniaczy mineralnych oraz posypanie obustronne drobnym piaskiem lub mączką z łupku chlorytowo-serycytowego
- papa PF 180/3000- papa polimerowo -asfaltowa 100% SBS na włókninie poliestrowej termozgrzewalna podkładowa

2.3. Folie, membrany polietylenowe.

- folie polietylenowe szerokie gr.0,2mm

2.4. Wszystkie materiały izolacyjne powinny być przechowywane i magazynowane zgodnie z instrukcją producenta oraz według odpowiednich norm wyrobu.

Materiały mogą być przyjęte na budowę, jeżeli spełniają następujące warunki:

- odpowiadają wyrobom wymienionym w dokumentacji projektowej,
- są właściwie opakowane i oznakowane,
- spełniają wymagane właściwości wykazane w odpowiednich dokumentach,
- mają deklarację zgodności i certyfikat zgodności.

3. Sprzęt.

Roboty można wykonać użyciu dowolnego typu sprzętu posiadającego odpowiednie atesty i certyfikaty , zaakceptowanego przez Inspektora Nadzoru.

Sprzęt ma spełniać wymogi BHP , osoby go obsługujące powinny być odpowiednio przeszkolone.

4. Transport.

3.1. Ogólne wymagania dotyczące transportu podano **ST.00.01**. "Wymagania ogólne" pkt 4

3.2. Transport i składowanie materiałów

3.1.1. Lepiki asfaltowe i materiały wiążące powinny być pakowane, przechowywane i transportowane w sposób wskazany w normach polskich.

3.1.2. Pakowanie, przechowywanie i transport pap:

- 1) rolki papy powinny być po środku owinięte paskiem papieru szerokości co najmniej 20 cm i związane drutem lub sznurkiem grubości co najmniej 0,5 mm;
- 2) na każdej rolce papy powinna być umieszczona nalepka z podstawowymi danymi określonymi w PN-89/B-27617;
- 3) rolki papy należy przechowywać w pomieszczeniach krytych, chroniących przed zawilgoceniem i działaniem promieni słonecznych i w odległości co najmniej 120 cm od grzejników;
- 4) rolki papy należy układać w stopy (do 1200 szt.) w pozycji stojącej, w jednej warstwie. Odległość między warstwami – 80 cm.

5. Wykonanie robót.

5.1. Izolacje pionowe .

5.1.1. Powierzchnia podkładu pod izolacje powłokowe z materiałów bitumicznych powinna być równa, bez wgłębień wypukłości oraz pęknięć, czysta, odtłuszczona i odpylona.

Naroża powierzchni izolowanych powinny być zaokrąglone promieniem nie mniejszym niż 3 cm lub sfazowane pod kątem 45 na szerokości i wysokości co najmniej 5 cm od krawędzi.

Podkład pod izolacje powinien być trwały nieodkształcalny i przenosić wszystkie działające nań obciążenia.

Przy gruntowaniu podkład powinien być suchy a jego wilgotność nie powinna przekraczać 5%. Powłoki gruntujące powinny być naniesione w dwóch warstwach, z tym, że druga warstwa może być naniesiona dopiero po całkowitym wyschnięciu pierwszej. Temperatura otoczenia w czasie gruntowania podkładu powinna być nie niższa niż 5 C.

Izolacja pionowa powinna być wykonana na zewnętrznej powierzchni ścian od wierzchu ławy fundamentowej do wysokości ok.30 cm nad teren lub chodnik przyległy do budynku. Powinna być

połączona z izolacją poziomą ścian.

5.2. Izolacje poziome papowe .

Podkład pod izolacje powinien być trwały nieodkształcalny i przenosić wszystkie działające nań obciążenia.

Powierzchnia podkładu pod izolacje przyklejane lub izolacje powłokowe z materiałów bitumicznych powinna być równa, bez wgłębień wypukłości oraz pęknięć, czysta, odtłuszczona i odpylona.

Naroża powierzchni izolowanych powinny być zaokrąglone promieniem nie mniejszym niż 3 cm lub sfazowane pod kątem 45 na szerokości i wysokości co najmniej 5 cm od krawędzi.

Podkład betonowy lub z zaprawy cementowej pod izolację z pap asfaltowych lub innych materiałów przyklejanych do podkładu lepikiem asfaltowym powinien być zagruntowany roztworem asfaltowym lub emulsją asfaltową.

Przy gruntowaniu podkład powinien być suchy a jego wilgotność nie powinna przekraczać 5%. Powłoki gruntujące powinny być naniesione w dwóch warstwach, z tym, że druga warstwa może być naniesiona dopiero po całkowitym wyschnięciu pierwszej. Temperatura otoczenia w czasie gruntowania podkładu powinna być nie niższa niż 5 C.

Pozioma izolacja powinna być ułożona z dwóch warstw papy asfaltowej P64/1200 na lepiku asfaltowym lub z jednej warstwy papy polimerowo- asfaltowej PF 180/3000 termozgrzewalnej.

Ułożona na ścianie fundamentowej papa izolacji poziomej powinna wystawać co najmniej 1 cm z każdej strony ściany po otynkowaniu. Od strony izolacji poziomej podłoża pod posadzki papa ułożona na ścianie fundamentowej powinna wystawać 20 cm.

Przy układaniu izolacji podłoża szerokość zakładów papy zarówno podłużnych jak i poprzecznych w każdej warstwie powinna być nie mniejsza niż 10 cm. Zakłady arkuszy kolejnych warstw papy powinny być przesunięte względem siebie.

5.3. Uwagi ogólne .

Stosowanie w układzie izolacyjnym materiałów działających na siebie szkodliwie, np. materiałów asfaltowych ze smołowymi lub materiałów bitumicznych z foliami PVC z wyjątkiem folii bitumo i olejoodporne jest niedopuszczalne.

Mieszanie materiałów smołowych i asfaltowych jest niedopuszczalne.

Grubość warstwy lepiku między podkładem i pierwszą warstwą izolacji oraz pomiędzy poszczególnymi warstwami izolacji powinna wynosić 1,0 – 1,5 mm.

6. Kontrola jakości.

Wymagana jakość materiałów izolacyjnych powinna być potwierdzona przez producenta zaświadczeniem o jakości lub innym dokumentem zamieszczonym na opakowaniu.

Nie dopuszcza się stosowania do robót izolacyjnych materiałów których właściwości techniczne nie odpowiadają wymaganiom przedmiotowych norm lub świadectw ITB.

Nie należy stosować również materiałów przeterminowanych.

7. Obmiar robót.

Jednostkami obmiaru są:

jednostki zgodne z kosztorysem ofertowym dla danej pozycji robót .

Ilość robót określa się na podstawie dokumentacji projektowej z uwzględnieniem zmian zaakceptowanych przez Inspektora nadzoru i sprawdzonych w naturze.

8. Odbiór robót.

Roboty izolacyjne podlegają warunkom odbioru według zasad podanych poniżej.

Odbiór izolacji przeciwwilgociowej powinien być przeprowadzony w następujących fazach robót:

- po dostarczeniu na budowę materiałów izolacyjnych
- po przygotowaniu podkładu pod izolację
- po wykonaniu każdej warstwy izolacyjnej w izolacjach wielowarstwowych
- podczas uszczelniania i obrabiania szczelin dylatacyjnych i miejsc wrażliwych na przecieki

Odbiór izolacji przeciwwilgociowych powinien obejmować:

- sprawdzenie jakości materiałów
- sprawdzenie wytrzymałości, równości, czystości i stanu wilgotności podłoża lub podkładu

- sprawdzenie spadków podłoża lub podkładu i rozmieszczenia wpustów podłogowych
- sprawdzenie ciągłości warstwy izolacyjnej i dokładności jej połączenia z podłożem
- sprawdzenie dokładności obrobienia naroży, miejsc przebicia izolacji przez rury, wpusty podłogowe itp.

Odbiór materiałów izolacyjnych powinien obejmować sprawdzenie zgodności dostarczonych materiałów z dokumentacją projektową oraz sprawdzenie właściwości technicznych tych materiałów z wystawionymi atestami wytwórcy.

Wyniki odbiorów materiałów i robót powinny być każdorazowo wpisywane do dziennika budowy.

9. Podstawa płatności.

Ogólne ustalenia dotyczące podstawy płatności podano w ST „Wymagania ogólne” pkt 9.

Płaci się za roboty wykonane w jednostkach podanych w p. 7.

Ceny jednostkowe (obejmujące zakres robót określonych w projekcie, specyfikacji technicznej oraz przedmiarze robót) należy przyjmować dla poszczególnych robót zgodnie z kosztorysem ofertowym.

10. Przepisy związane.

Wymagania nie uregulowane powyższym opisem obowiązują wg :

10.1. Normy

PN-69/B-10260 Izolacje bitumiczne. Wymagania i badania przy odbiorze

PN-74/B-24622 Roztwór asfaltowy do gruntowania

PN-77/B-27604 Materiały izolacji przeciwwilgociowej

BN-79/6751-02 Materiały izolacji przeciwwilgociowej. Papa asfaltowa na tkaninie technicznej

BN-88/6751-03 Papa asfaltowa na welonie z włókien szklanych

PN-79/B-27617 Papa asfaltowa na tekturze

PN-58/C-96177 Przetwory naftowe. Lepik asfaltowy bez wypełniaczy stosowany na gorąco

10.2. Inne opracowania

-Specyfikacja techniczna wykonania i odbioru robót budowlanych -Wymagania ogólne.

-„Warunki techniczne wykonania i odbioru robót budowlanych” tom 1 część 4, wydanie Arkady - 1990 rok

SPECYFIKACJA TECHNICZNA

ST. 01.09	Roboty tynkarskie	kod CPV 45410000-4
------------------	--------------------------	---------------------------

1. WSTĘP

1.1. Przedmiot ST

Przedmiotem niniejszej specyfikacji technicznej (ST) są wymagania dotyczące wykonania i odbioru tynków zwykłych wewnętrznych i zewnętrznych dla przedsięwzięcia :

Inwestor : Powiat Wołowski, pl. Piastowski 2, 56 – 100 Wołów

1.2. Zakres stosowania ST

Specyfikacja techniczna (ST) stanowi podstawę opracowania szczegółowej specyfikacji technicznej (ST) stosowanej jako dokument przetargowy i kontraktowy przy zlecaniu i realizacji robót wymienionych w pkt. 1.1.

1.3. Zakres robót objętych ST

- tynki zwykłe, których dotyczy specyfikacja, stanowią warstwę ochronną, wyrównawczą lub kształtującą formę architektoniczną tynkowanego elementu, nanoszoną ręcznie lub mechanicznie, do której wykonania zostały użyte zaprawy odpowiadające wymaganiom norm lub aprobat technicznych.

- tynki zwykłe ze względu na miejsce stosowania, rodzaj podłoża, rodzaj zaprawy, liczbę warstw i technikę wykonania powinny odpowiadać normie PN-70/B-1 01 00 p. 3. "Roboty tynkowe. Tynki zwykłe. Wymagania i badania przy odbiorze".

- przy wykonaniu tynków zwykłych należy przestrzegać zasad podanych w normie PN-70/B-10100 p. 3.1.1.

- podłoża w zależności od ich rodzaju powinny być przygotowane zgodnie z wymaganiami normy PN-70/B-10100 p. 3.3.2.

1.4. Określenia podstawowe

Określenia podane w niniejszej ST są zgodne z obowiązującymi normami oraz przepisami i oznaczają:

- roboty budowlane - wszystkie prace budowlane związane z wykonaniem tynków zgodnie z ustaleniami dokumentacji projektowej,
- Wykonawca - osoba lub organizacja wykonująca roboty budowlane,
- wykonanie - wszystkie działania przeprowadzane w celu wykonania robót,
- procedura - dokument zapewniający jakość; definiujący, jak, kiedy, gdzie i kto wykonuje i kontroluje poszczególne operacje robocze; procedura może być zastąpiona normami, aprobatami technicznymi i instrukcjami,
- ustalenia projektowe - ustalenia podane w dokumentacji projektowej zawierające dane opisujące przedmiot i wymagania dla określonego obiektu lub roboty oraz niezbędne do jego wykonania.

1.5. Ogólne wymagania dotyczące robót

Wykonawca robót jest odpowiedzialny za jakość ich wykonania oraz za ich zgodność z dokumentacją projektową, ST i poleceniami Inspektora nadzoru.

2. MATERIAŁY

2.1. Ogólne wymagania dotyczące materiałów, ich pozyskiwania i składowania podano w ST.00.01 "Wymagania ogólne" pkt 2.

2.2. Zaprawy do wykonania tynków zwykłych powinny odpowiadać wymaganiom normy PN-90/B-14501 "Zaprawy budowlane zwykłe" lub aprobatom technicznym.

2.3. Woda

Do przygotowania zapraw i skrapiania podłoża stosować można wodę odpowiadającą wymaganiom normy PN-88/B-32250 "Materiały budowlane. Woda do betonów i zapraw". Bez badań laboratoryjnych można stosować wodociągową wodę pitną.

Niedozwolone jest użycie wód ściekowych, kanalizacyjnych, bagiennych oraz wód zawierających tłuszcze organiczne, oleje i muł.

2.4. Piasek

2.4.1. Piasek powinien spełniać wymagania normy PN-79/B-06711 "Kruszywa mineralne. Piaski do zapraw budowlanych", a w szczególności:

- nie zawierać domieszek organicznych,
- mieć frakcje różnych wymiarów, a mianowicie: piasek drobnoziarnisty 0,25-0,5 mm, piasek średnioziarnisty 0,5-1,0 mm, piasek gruboziarnisty 1,0-2,0 mm.

2.4.2. Do spodnich warstw tynku należy stosować piasek gruboziarnisty odmiany 1, do warstw wierzchnich - średnioziarnisty odmiany 2.

2.4.3. Do gładzi piasek powinien być drobnoziarnisty i przechodzić całkowicie przez sito o prześwicie 0,5 mm.

2.5. Zaprawy budowlane cementowo-wapienne

- marka i skład zaprawy powinny być zgodne z wymaganiami normy PN-90/B-14501 "Zaprawy budowlane zwykłe".

- przygotowanie zapraw do robót tynkarskich powinno być wykonywane mechanicznie.

- zaprawę należy przygotować w takiej ilości, aby mogła być wbudowana możliwie szybko po jej przygotowaniu, tj. w okresie ok. 3 godzin.

- do zaprawy tynkarskiej należy stosować piasek rzeczny lub kopalniany.

- do zaprawy cementowo-wapiennej należy stosować cement portlandzki według normy PN-B-19701 :1997 "Cementy powszechnego użytku". Za zgodą Inspektora nadzoru można stosować cement z dodatkiem żużla lub popiołów lotnych 25 i 35 oraz cement hutniczy 25 pod warunkiem, że temperatura otoczenia w ciągu 7 dni od chwili wbudowania zaprawy nie będzie niższa niż +5°C.

- do zapraw cementowo-wapiennych należy stosować wapno suchogaszone lub gaszone w postaci ciasta wapiennego otrzymanego z wapna niegaszonego, które powinno tworzyć jednolitą i jednobarwną masę, bez grudek niegaszonego wapna i zanieczyszczeń obcych. Skład objętościowych składników zapraw należy dobierać doświadczalnie, w zależności od wymaganej marki zaprawy oraz rodzaju cementu i wapna.

2.6. Zaprawy tynkarskie gipsowe .

Zaprawy tynkarskie gipsowe należy dostarczać na budowę jako gotową mieszankę w oznaczonych workach lub luzem w silosach . W przypadku dostarczania gipsu tynkarskiego luzem każda dostawa winna posiadać atest wystawiony przez producenta mieszanki. Nie dopuszcza się wykonywania mieszanki gipsu tynkarskiego na budowie.

3. SPRZĘT

3.1. Ogólne wymagania dotyczące sprzętu podane w ST.00.01 "Wymagania ogólne" pkt 3.

3.2. Sprzęt do wykonywania tynków zwykłych

Wykonawca przystępujący do wykonania tynków zwykłych powinien wykazać się możliwością korzystania z następującego sprzętu:

- mieszarki do zapraw,
- agregatu tynkarskiego,
- betoniarki wolnospadowej,
- pompy do zapraw,
- przenośnych zbiorników na wodę.

4. TRANSPORT

4.1. Ogólne wymagania dotyczące transportu podano w ST.00.01 "Wymagania ogólne" pkt 4.

4.2. Transport materiałów

- transport cementu i wapna suchogaszzonego powinien odbywać się zgodnie z normą BN-88/6731-08. Cement i wapno suchogaszzone luzem należy przewozić cementowozem, natomiast cement i wapno suchogaszzone workowane można przewozić dowolnymi środkami transportu i w odpowiedni sposób zabezpieczone przed zawilgoceniem.
- wapno gaszone w postaci ciasta wapiennego można przewozić w skrzyniach lub pojemnikach stalowych.
- kruszywa można przewozić dowolnymi środkami transportu w warunkach zabezpieczających je przed zanieczyszczeniem, zmieszaniem z innymi asortymentami kruszywa lub jego frakcjami i nadmiernym zawilgoceniem
- gotowe mieszanki tynkarskie w workach należy przewozić ogólnie dostępnymi środkami transportu zabezpieczając je przed zawilgoceniem i opadami atmosferycznymi
- silosy z gotowymi mieszankami należy przewozić specjalnie do tego przystosowanymi pojazdami umożliwiającymi ich załadunek i rozładunek bez pomocy dźwigu

5. WYKONANIE ROBÓT

5.1. Ogólne zasady wykonania robót podano w ST.00.01 "Wymagania ogólne" pkt 5.

5.2. Warunki przystąpienia do robót

- przed przystąpieniem do wykonywania robót tynkowych powinny być zakończone wszystkie roboty stanu surowego, roboty instalacyjne podtynkowe, zamurowane przebiecia i bruzdy, osadzone ościeżnice drzwiowe i okienne.
- zaleca się przystąpienie do wykonywania tynków po okresie osiadania i skurczów murów tj. po upływie 4-6 miesięcy po zakończeniu stanu surowego.
- tynki należy wykonywać w temperaturze nie niższej niż +5°C pod warunkiem, że w ciągu doby nie nastąpi spadek poniżej 0°C.
- w niższych temperaturach można wykonywać tynki jedynie przy zastosowaniu odpowiednich środków zabezpieczających, zgodnie z "Wytocznymi wykonywania robót budowlano-montażowych w okresie obniżonych temperatur".
- zaleca się chronić świeżo wykonane tynki zewnętrzne w ciągu pierwszych dwóch dni przed nasłonecznieniem dłuższym niż dwie godziny dziennie.
- w okresie wysokich temperatur świeżo wykonane tynki powinny być w czasie wiązania i twardnienia, tj. w ciągu 1 tygodnia, zwilżane wodą.

5.3. Przygotowanie podłoża

5.3.1. Podłoża tynków zwykłych powinny odpowiadać wymaganiom normy PN-70/B-1 01 00 p..

5.3.2. Spoiny w murach ceglanych

- w ścianach przewidzianych do tynkowania nie należy wypełniać zaprawą spoin przy zewnętrznych licach na głębokości 5-10 mm.
- bezpośrednio przed tynkowaniem podłoże należy oczyścić z kurzu szczotkami oraz usunąć plamy z rdzy i substancji tłustych. Plamy z substancji tłustych można usunąć 10-proc. roztworem szarego mydła lub wypełniając je lampą benzynową.
- nadmiernie suchą powierzchnię podłoża należy zwilżyć wodą.

5.4. Wykonywanie tynków zwykłych

5.4.1. Przy wykonywaniu tynków zwykłych należy przestrzegać zasad podanych w normie PN-70/B-10100 p. 3.3.1.

5.4.2. Sposoby wykonania tynków zwykłych jedno- i wielowarstwowych powinny być zgodne z danymi określonymi w tabl. 4 normy PN-70/B-10100.

5.4.3. Grubości tynków zwykłych w zależności od ich kategorii oraz od rodzaju podłoża lub podkładu powinny być zgodne z normą PN-70/B-10100.

5.4.4. Tynki zwykłe kategorii II i III należą do odmian powszechnie stosowanych, wykonywanych w sposób standardowy.

5.4.5. Tynki zwykłe kategorii IV zalicza się do odmian doborowych.

5.4.6. Tynk trójwarstwowy powinien się składać z obrutki, narzutu i gładzi. Narzut tynków wewnętrznych należy wykonać według pasów i listew kierunkowych.

5.4.7. Gładź należy nanosić po związaniu warstwy narzutu, lecz przed jej stwardnieniem. Podczas zacierania warstwa gładzi powinna być mocno dociskana do warstwy narzutu.

5.4.8. Do wykonania tynków należy stosować zaprawy cementowo-wapienne: tynków nienarażonych na zawilgocenie - w proporcji 1:1:4, narażonych na zwilgocenie oraz w tynkach zewnętrznych - w proporcji 1:1:2.

6. KONTROLA JAKOŚCI ROBÓT

6.1. Ogólne zasady kontroli jakości robót podano w ST.00.01 "Wymagania ogólne" pkt 6.

6.2. Badania przed przystąpieniem do robót tynkowych

Przed przystąpieniem do robót Wykonawca powinien wykonać badania cementu, wapna oraz kruszyw przeznaczonych do wykonania robót i przedstawić wyniki tych badań Inspektorowi nadzoru do akceptacji.

Badania te powinny obejmować wszystkie właściwości cementu, wapna, wody oraz kruszywa określone w pkt. 2 niniejszej specyfikacji.

6.3. Badania w czasie robót

6.3.1. Częstotliwość oraz zakres badań zaprawy wytwarzanej na placu budowy, a w szczególności jej marki i konsystencji, powinny wynikać z normy PN-90/B-14501 "Zaprawy budowlane zwykłe".

6.3.2. Wyniki badań materiałów i zaprawy powinny być wpisywane do dziennika budowy i akceptowane przez Inspektora nadzoru.

6.4. Badania w czasie odbioru robót

6.4.1. Badania tynków zwykłych powinny być przeprowadzane w sposób podany w normie PN-70/B-10100 p. 4.3. i powinny umożliwić ocenę wszystkich wymagań, a w szczególności:

- zgodności z dokumentacją projektową i zmianami w dokumentacji powykonawczej,
- jakości zastosowanych materiałów i wyrobów,
- prawidłowości przygotowania podłoża,
- mrozoodporności tynków zewnętrznych,
- przyczepności tynków do podłoża,
- grubości tynku.
- wyglądu powierzchni tynku.
- prawidłowości wykonania powierzchni i krawędzi tynku.
- wykończenie tynku na narożach, stykach i szczelinach dylatacyjnych.

7. OBMIAR ROBÓT

7.1. Ogólne zasady obmiaru robót podano w ST.00.01 "Wymagania ogólne" pkt 7.

7.2. Jednostka i zasady obmiaru.

Powierzchnię tynków oblicza się w metrach kwadratowych jako iloczyn długości ścian w stanie surowym i wysokości mierzonej od podłoża lub warstwy wyrównawczej na stropie do spodu stropu. Powierzchnię pilastrów i słupów oblicza się w rozwinięciu tych elementów w stanie surowym.

Powierzchnię tynków stropów płaskich oblicza się w metrach kwadratowych ich rzutu w świetle ścian surowych na płaszczyznę poziomą.

Powierzchnię stropów żebrowych i kasetonowych oblicza się w rozwinięciu według wymiarów w stanie surowym. Z powierzchni tynków nie potrąca się powierzchni nieotynkowanych, ciągnionych, obróbek kamiennych, kratki, drzwiczek i innych, jeżeli każda z nich jest mniejsza od 0,5 m².

7.3. Ilość tynków w m² określa się na podstawie projektu z uwzględnieniem zmian zaakceptowanych przez Inspektora nadzoru i sprawdzonych w naturze.

8. ODBIÓR ROBÓT

8.1. Ogólne zasady odbioru robót podano w ST.00.01 "Wymagania ogólne" pkt. 8.

8.2. Odbiór podłoża należy przeprowadzić bezpośrednio przed przystąpieniem do robót tynkowych. Jeżeli odbiór podłoża odbywa się po dłuższym czasie od jego wykonania, należy podłoże oczyścić i umyć wodą.

8.3. Roboty uznaje się za zgodne z dokumentacją projektową, ST i wymaganiami Inspektora nadzoru, jeżeli wszystkie pomiary i badania omówione w pkt. 6, dały pozytywne wyniki.

Jeżeli chociaż jeden wynik badania daje wynik negatywny, tynk nie powinien być odebrany. W takim przypadku należy przyjąć jedno z następujących rozwiązań:

- tynk poprawić i przedstawić do ponownego odbioru,
- jeżeli odchylenia od wymagań nie zagrażają bezpieczeństwu użytkownika i trwałości tynku, zaliczyć tynk do niższej kategorii,
- w przypadku, gdy nie są możliwe podane wyżej rozwiązania, usunąć tynk i ponownie wykonać roboty tynkowe.

8.4. Odbiór tynków

8.4.1. Ukształtowanie powierzchni, krawędzie, przecięcia powierzchni oraz kąty dwuścienne powinny być zgodne z dokumentacją projektową.

8.4.2. Dopuszczalne odchylenia powierzchni tynku od płaszczyzny i odchylenie krawędzi od linii prostej nie mogą być większe niż 3 mm i w liczbie nie większej niż 3 na całej długości kontrolnej dwumetrowej łaty.

Odchylenie powierzchni i krawędzi od kierunku:

- pionowego - nie mogą być większe niż 2 mm na 1 mb i ogółem nie więcej niż 4 mm w pomieszczeniu,
- poziomego - nie mogą być większe niż 3 mm na 1 mb i ogółem nie więcej niż 6 mm na całej powierzchni między przegrodami pionowymi (ścianami, belkami itp.).

8.4.3. Niedopuszczalne są następujące wady:

- wykwyty w postaci nalotów roztworów soli wykrystalizowanych na powierzchni tynków przenikających z podłoża, pilśni itp.,
- trwałe ślady zacieków na powierzchni, odstawanie, odparzenia i pęcherze wskutek niedostatecznej przyczepności tynku do podłoża.

8.4.4. Odbiór gotowych tynków powinien być potwierdzony protokołem, który powinien zawierać:

- ocenę wyników badań,
- wykaz wad i usterek ze wskazaniem możliwości ich usunięcia,
- stwierdzenia zgodności lub niezgodności wykonania z zamówieniem.

9. PODSTAWA PŁATNOŚCI

9.1. Ogólne ustalenia dotyczące podstawy płatności podano w ST.00.01 "Wymagania ogólne" pkt 9.

9.2. Płaci się za wykonaną i odebraną ilość m² powierzchni tynku według ceny jednostkowej, która obejmuje:

- przygotowanie stanowiska roboczego,
- przygotowanie zaprawy,
- dostarczenie materiałów i sprzętu,
- obsługę sprzętu nie posiadającego etatowej obsługi,

- ustawienie i rozbiórkę rusztowań przenośnych umożliwiających wykonanie robót na wysokości do 4m
- przygotowanie podłoża,
- umocowanie i zdjęcie listew tynkarskich,
- osiatkowanie bruzd,
- obsadzenie krutek wentylacyjnych i innych drobnych elementów,
- wykonanie tynków,
- reperacja tynków po dziurach i hakach,
- oczyszczenie miejsca pracy z resztek materiałów,
- likwidację stanowiska roboczego.

10. PRZEPISY ZWIĄZANE

Wymagania nie uregulowane powyższym opisem obowiązują wg :

10.1. Normy

PN-85/B-04500	Zaprawy budowlane. Badania cech fizycznych i wytrzymałościowych.
PN-70/B-10100	Roboty tynkowe. Tynki zwykłe. Wymagania i badania przy odbiorze.
PN-88/B-32250	Materiały budowlane. Woda do betonów i zapraw.
PN-B-30020:1999	Wapno.
PN-79/B-06711	Kruszywa mineralne. Piaski do zapraw budowlanych.
PN-90/B-14501	Zaprawy budowlane zwykłe.
PN-B-19701:1997	Cementy powszechnego użytku.
PN-ISQ-9000	(Seria 9000, 9001, 9002, 9003 i 9004) Normy dotyczące systemów zapewnienia jakości i zarządzanie systemami zapewnienia jakości.

10.2. Inne dokumenty i instrukcje

Warunki techniczne wykonania i odbioru robót budowlanych Część B - Roboty wykończeniowe, zeszyt 1 "Tynki", wydanie ITB - 2003 rok.

SPECYFIKACJA TECHNICZNA

ST. 01.10	Układanie płytek ceramicznych	kod CPV 45431000-0
------------------	--------------------------------------	---------------------------

1. WSTĘP

1.1. Przedmiot ST

Przedmiotem niniejszej j specyfikacji technicznej (ST) są wymagania dotyczące wykonania oraz odbioru robót wykładzinowych i okładzinowych z płytek ceramicznych przy przedsięwzięciu:

Inwestor : Powiat Wołowski, pl. Piastowski 2, 56 – 100 Wołów

1.2. Zakres stosowania ST

Specyfikacja techniczna (ST) stanowi podstawę opracowania szczegółowej specyfikacji technicznej (ST) stosowanej jako dokument przetargowy i kontraktowy przy zlecaniu i realizacji robót wymienionych w pkt. 1.1.

1.3. Zakres robót objętych ST

Roboty, których dotyczy specyfikacja, obejmują wszystkie czynności mające na celu wykonanie:

- pokrycie podłóg płytkami (wykładziny, posadzki), które stanowią wierzchni element
- warstw podłogowych,
- pokrycie ścian wewnętrznych i zewnętrznych płytkami ,które stanowią warstwę ochronną i kształtującą formę architektoniczną okładanych elementów.

Specyfikacja obejmuje wykonanie wykładzin i okładzin przy użyciu kompozycji klejowych z mieszanek przygotowanych fabrycznie. Zakres opracowania obejmuje określenie wymagań odnośnie własności materiałów, wymagań i sposobów oceny podłoża, wykonanie wykładzin i okładzin wewnętrznych i zewnętrznych, oraz ich odbiory.

1.4. Określenia podstawowe

Określenia podstawowe w niniejszej ST są zgodne z obowiązującymi normami oraz określeniami podanymi w ST.00.01 "Wymagania ogólne" pkt 1.4.

1.5. Ogólne wymagania dotyczące robót

Wykonawca robót jest odpowiedzialny za jakość ich wykonania oraz za ich zgodność z dokumentacją projektową, ST i poleceniami Inspektora nadzoru. Ogólne wymagania dotyczące robót podano w ST.00.01 "Wymagania ogólne" pkt. 1.5.

1.6. Dokumentacja robót wykładzinowych i okładzinowych

Dokumentację robót wykładzinowych i okładzinowych stanowią:

- projekt wykonawczy
- specyfikacja techniczna wykonania i odbioru robót
- dziennik budowy
- aprobaty techniczne, certyfikaty lub deklaracje zgodności świadczące o dopuszczeniu do obrotu i powszechnego lub jednostkowego stosowania użytych wyrobów budowlanych,
- protokoły odbiorów częściowych, końcowych i robót zanikających, z załączonymi protokołami z badań kontrolnych,
- specyfikacje materiałów do wykonania wykładziny i okładziny z powołaniem się na odpowiednie dokumenty odniesienia (normy, aprobaty techniczne),
- sposoby wykonania wykładziny i okładziny z uwzględnieniem szerokości spoin i sposobu wykończenia,
- kolorystyka i wzornictwo układanych płytek,
- wymagania i warunki odbioru wykonanej wykładziny i okładziny,
- zasady konserwacji wykładziny i okładziny.

2. MATERIAŁY

2.1. Ogólne wymagania dotyczące materiałów, ich pozyskiwania i składowania podano w ST.00.01. "Wymagania ogólne" pkt 2

Ponadto materiały stosowane do wykonywania robót wykładzinowych i okładzinowych z płytek ceramicznych powinny mieć:

- Aprobaty Techniczne lub być produkowane zgodnie z obowiązującymi normami,
- Certyfikat lub Deklarację Zgodności z Aprobata Techniczną lub z PN,
- Certyfikat na znak bezpieczeństwa,
- Certyfikat zgodności ze zharmonizowaną normą europejską wprowadzoną do zbioru norm polskich,
- na opakowaniach powinien znajdować się termin przydatności dostosowania.

Sposób transportu i składowania powinien być zgodny z warunkami i wymaganiami podanymi przez producenta.

Wykonawca obowiązany jest posiadać na budowie pełną dokumentację dotyczącą składowanych na budowie materiałów przeznaczonych do wykonania robót wykładzinowych i okładzinowych.

2.2. Rodzaje materiałów

2.2.1. Wszelkie materiały do wykonania wykładzin i okładzin powinny odpowiadać wymaganiom zawartym w normach polskich lub aprobaty technicznych ITB dopuszczających dany materiał do powszechnego stosowania w budownictwie.

2.2.2. Płyty i płytki ceramiczne

Płytki powinny odpowiadać następującym normom:

- PN-EN 176: 1996 – Płytki i płyty ceramiczne prasowane na sucho o małej nasiąkliwości wodnej $E \leq 3\%$. Grupa B I.
- PN-EN 177:1997 - Płytki i płyty ceramiczne prasowane na sucho o nasiąkliwości wodnej $3\% < E \leq 6\%$. Grupa B IIa.
- PN-EN 178:1998 - Płytki i płyty ceramiczne prasowane na sucho o nasiąkliwości wodnej $6\% < E \leq 10\%$. Grupa B IIb.
- PN-EN 159:1996 - Płytki i płyty ceramiczne prasowane na sucho o nasiąkliwości wodnej $E > 10\%$. Grupa B III.

Rodzaj płytek i ich parametry techniczne musi określać dokumentacja projektowa. Szczególnie dotyczy to płytek dla których muszą być określone takie parametry jak np. stopień ścieralności, mrozoodporność i twardość.

2.2.3. Zaprawy klejące i zaprawy do spoinowania

Zaprawy klejące do mocowania płytek ceramicznych muszą spełniać wymagania PN-EN 12004:2002 lub odpowiednich aprobat technicznych.

Zaprawy do spoinowania muszą spełniać wymagania odpowiednich aprobat technicznych lub norm.

2.2.4. Materiały pomocnicze

Materiały pomocnicze do wykonywania wykładzin i okładzin to:

- listwy dylatacyjne i wykończeniowe,
- środki ochrony płytek i spoin.
- środki do usuwania zanieczyszczeń,
- środki do konserwacji wykładzin i okładzin.

Wszystkie ww. materiały muszą mieć własności techniczne określone przez producenta lub odpowiednie aprobaty techniczne.

2.2.5. Woda

Do przygotowania kompozycji klejących zapraw klejowych i mas do spoinowania stosować należy wodę odpowiadającą wymaganiom normy PN-88/B-32250 "Materiały budowlane. Woda do betonów i zapraw." Bez badań laboratoryjnych może być stosowana wodociągowa woda pitna.

3. SPRZĘT I NARZĘDZIA

3.1. Ogólne wymagania dotyczące sprzętu podano w ST.00.01."Wymagania ogólne" pkt 3

3.2. Sprzęt i narzędzia do wykonywania wykładzin i okładzin

Do wykonywania robót wykładzinowych i okładzinowych należy stosować:

- szczotki włosiane lub druciane do czyszczenia podłoża,
- szpachle i pace metalowe lub z tworzyw sztucznych,
- narzędzia lub urządzenia mechaniczne do ciecicia płytek,
- pace ząbkowane stalowe lub z tworzyw sztucznych o wysokości ząbków 6-12 mm do rozprowadzania kompozycji klejących,
- łąty do sprawdzania równości powierzchni,
- poziomnice,
- mieszadła koszyczkowe napędzane wiertarką elektryczną oraz pojemniki do przygotowania kompozycji klejących,
- pace gumowe lub z tworzyw sztucznych do spoinowania,
- gąbki do mycia i czyszczenia,
- wkładki (krzyżyki) dystansowe.

Roboty można wykonać użyciu dowolnego typu sprzętu posiadającego odpowiednie atesty i certyfikaty , zaakceptowanego przez Inspektora Nadzoru.

Sprzęt ma spełniać wymogi BHP , osoby go obsługujące powinny być odpowiednio przeszkolone.

4. TRANSPORT

4.1. Ogólne wymagania dotyczące transportu podano ST.00.01. "Wymagania ogólne" pkt 4

4.2. Transport i składowanie materiałów

Transport materiałów do wykonania wykładzin i okładzin nie wymaga specjalnych środków i urządzeń. Zaleca się używać do transportu samochodów pokrytych plandekami lub zamkniętych. W czasie transportu należy zabezpieczyć przewożone materiały w sposób wykluczający ich uszkodzenie. W przypadku dużych ilości materiałów zalecane jest przewożenie ich na paletach i użycie do załadunku i rozładunku ładunku urządzeń mechanicznych.

Składowanie materiałów podłogowych na budowie musi być w pomieszczeniach zamkniętych, zabezpieczonych przed opadami i minusowymi temperaturami.

5. WYKONANIE ROBÓT

5.1. Ogólne zasady wykonywania robót podano w ST.00.01. "Wymagania ogólne" pkt 5

5.2. Warunki przystąpienia do robót

- 1) Przed przystąpieniem do wykonywania wykładzin powinny być zakończone:
 - wszystkie roboty stanu surowego łącznie z wykonaniem podłoża, warstw konstrukcyjnych i izolacji podłóg,

- roboty instalacji sanitarnych, centralnego ogrzewania, elektrycznych i innych np. technologicznych (szczególnie dotyczy to instalacji podpodłogowych),
 - wszystkie bruzdy, kanały i przebiecia naprawiane i wykończone tynkiem lub masami naprawczymi.
- 2) Przystąpienie do robót wykładzinowych powinno nastąpić po okresie osiadania i skurczu elementów konstrukcji budynku tj. po upływie 4 miesięcy po zakończeniu budowy stanu surowego.
 - 3) Roboty wykładzinowe i okładzinowe należy wykonywać w temperaturach nie niższych niż +5°C i temperatura ta powinna utrzymywać się w ciągu całej doby.
 - 4) Wykonane wykładziny i okładziny należy w ciągu pierwszych dwóch dni chronić przed nasłonecznieniem i przewiewem.

5.3. Wykonanie wykładziny

5.3.1. Podłoża pod wykładziny

Podłoża pod wykładziny może stanowić beton lub zaprawa cementowa.

Podkłady betonowe powinny być wykonane z betonu co najmniej klasy B-20 i grubości minimum 50 mm.

Podkłady z zaprawy cementowej powinny mieć wytrzymałość na ściskanie minimum 12 MPa, a na zginanie minimum 3 MPa.

Minimalne grubości podkładów z zaprawy cementowej powinny wynosić:

- podkłady związane z podłożem - 25 mm
- podkłady na izolacji przeciwwilgociowej - 35 mm
- podkłady "pływające" (na warstwie izolacji cieplnej lub akustycznej) - 40 mm

Powierzchnia podkładu powinna być zatarta na ostro, bez raków, pęknięć i ubytków, czysta, pozbawiona resztek starych wykładzin i opylona. Niedopuszczalne są zabrudzenia bitumami, farbami i środkami antyadhezyjnymi.

Dozwolone odchylenie powierzchni podkładu od płaszczyzny poziomej nie może przekraczać 5 mm na całej długości łaty kontrolnej o długości 2 m.

W podkładzie należy wykonać, zgodnie z projektem, spadki i szczeliny dylatacji konstrukcyjnej i przeciwskurczowej. Na zewnątrz budynku powierzchni dylatowanych pól nie powinna przekraczać 10 m², a maksymalna długość boku nie większa niż 3,5 m.

Wewnątrz budynku pola dylatacyjne powinny mieć wymiary nie większe niż 5x6 m. Dylatacje powinny być wykonane w miejscach dylatacji budynku, wokół fundamentów pod maszyny, słupów konstrukcyjnych oraz w styku różnych rodzajów wykładzin. Szczegółowe informacje o układzie warstw podłogowych, wielkości i kierunkach spadków, miejsc wykonania dylatacji, osadzenia wpustów i innych elementów powinny być podane w dokumentacji projektowej.

Szczeliny dylatacyjne powinny być wypełnione materiałem wskazanym w projekcie.

Dla poprawienia jakości i zmniejszenia ryzyka powstania pęknięć skurczowych zaleca się zbrojenie podkładów betonowych stalowym zbrojeniem rozproszonym lub wzmocnienie podkładów cementowych włóknem polipropylenowym.

Dużym ułatwieniem przy wykonywaniu wykładzin z płytek ma zastosowanie bezpośrednio pod wykładzinę warstwy z masy samopoziomującej. Warstwy ("wylewki") samopoziomujące wykonuje się z gotowych fabrycznie sporządzonych mieszanek ściśle według instrukcji producenta. Wykonanie tej warstwy podnosi koszt podłogi, powoduje jednak oszczędność kleju.

5.3.2. Wykonanie wykładzin

Przed przystąpieniem do zasadniczych robót wykładzinowych należy przygotować wszystkie niezbędne materiały, narzędzia i sprzęt, posegregować płytki według wymiarów, gatunku i odcieni oraz rozplanować sposób układania płytek.

Położenie płytek należy rozplanować uwzględniając ich wielkość i szerokość spoin. Na jednej płaszczyźnie płytki powinny być rozmieszczone symetrycznie a skrajne powinny mieć jednakową szerokość większą niż połowa płytki. Szczególnie starannego rozplanowania wymaga wykładzina zawierająca określone w dokumentacji wzory lub składająca się z różnego rodzaju i wielkości i płytek.

Wybór kompozycji klejących zależy od rodzaju płytek i podłoża oraz wymagań stawianych wykładzinie. Kompozycja (zaprawa) klejąca musi być przygotowana zgodnie z instrukcją producenta.

Układanie płytek rozpoczyna się od najbardziej eksponowanego narożnika w pomieszczeniu lub od wyznaczonej linii.

Kompozycję klejącą nakłada się na podłoże gładką krawędzią pacy a następnie "przeczesuje" się zębatą krawędzią ustawioną pod kątem około 50°. Kompozycja klejąca powinna być nałożona równomiernie i pokrywać całą powierzchnię podłoża. Wielkość zębów pacy zależy od wielkości płytek.

Prawidłowo dobrane wielkości zębów i konsystencja kompozycji klejącej sprawiają, że kompozycja nie wypływa z pod płytek i pokrywa minimum 65% powierzchni płytki.

Zaleca się stosować następujące wielkości zębów pacy w zależności od wielkości płytek:

- 50x 50 mm - 3 mm
- 100 x 100 mm - 4 mm
- 150 x 150 mm - 6 mm
- 200 x 200 mm - 6 mm
- 250 x 250 mm - 8 mm
- 300 x 300 mm - 10 mm
- 400 x 400 mm - 12 mm.

Powierzchnia z nałożoną warstwą kompozycji klejącej powinna wynosić około 1 m² lub pozwolić na wykonanie wykładziny w ciągu około 10-15 minut.

Grubość warstwy kompozycji klejącej zależy od rodzaju i równości podłoża oraz rodzaju i wielkości płytek i wynosi średnio około 6-8 mm.

Po nałożeniu kompozycji klejącej układa się płytki od wyznaczonej linii lub wybranego narożnika. Nakładając pierwszą płytkę należy ją lekko przesunąć po podłożu (około 1 cm), ustawić w zadanej pozycji i docisnąć dla uzyskania przyczepności kleju do płytki. Następne płytki należy dołożyć do sąsiednich, docisnąć i mikroruchami odsunąć na szerokość spoiny. Dzięki dużej przyczepności świeżej kompozycji klejowej po dociśnięciu płytki uzyskuje się efekt „przyssania”. Większe płytki zaleca się dobijać młotkiem gumowym.

W przypadku płytek układanych na zewnątrz warstwa kompozycji klejącej powinna być pod całą powierzchnią płytki. Można to osiągnąć nakładając dodatkowo cienką warstwę kleju na spodnią powierzchnię przyklejanych płytek.

Dla uzyskania jednakowej wielkości spoin stosuje się wkładki (krzyżki) dystansowe.

Zaleca się następujące szerokości spoin przy płytkach o długości boku:

- do 100 mm - około 2 mm
- od 100 do 200 mm - około 3 mm
- od 200 do 600 mm - około 4 mm
- powyżej 600 mm - około 5-20 mm

Przed całkowitym stwardnieniem kleju ze spoin pomiędzy płytkami należy usunąć jego nadmiar, można też usunąć wkładki dystansowe.

W trakcie układania płytek należy także mocować listwy dylatacyjne i wykończeniowe.

Po ułożeniu płytek na podłożu wykonuje się cokoły. Szczegóły cokołu powinna określać dokumentacja projektowa. Dla cokołów wykonywanych z płytek identycznych jak dla wykładziny podłogi stosuje się takie same kleje i zaprawy do spoinowania.

Do spoinowania płytek można przystąpić nie wcześniej niż po 24 godzinach od ułożenia płytek. Dokładny czas powinien być określony przez producenta w instrukcji stosowania zaprawy klejowej.

W przypadku gdy krawędzie płytek są nasiąkliwe przed spoinowaniem należy zwilżyć je wodą mokrym pędzlem.

Spoinowanie wykonuje się rozprowadzając zaprawę do spoinowania (zaprawę fugową) po powierzchni wykładziny pacą gumową. Zaprawę należy dokładnie wcisnąć w przestrzenie między płytkami ruchami prostopadle i ukośnie do krawędzi płytek. Nadmiar zaprawy zbiera się z powierzchni płytek wilgotną gąbką. Świeżą zaprawę można dodatkowo wygładzić zaokrąglonym narzędziem i uzyskać wklęsły kształt spoiny. Płaskie spoiny uzyskuje się poprzez przetarcie zaprawy pacą z naklejoną gładką gąbką. Jeżeli w pomieszczeniach występuje wysoka temperatura i niska wilgotność powietrza należy zapobiec zbyt szybkiemu wysychaniu spoin poprzez lekkie zwilżanie ich wilgotną gąbką.

Przed przystąpieniem do spoinowania zaleca się sprawdzić czy pigment spoiny nie brudzi trwale powierzchni płytek. Szczególnie dotyczy to płytek nieszkliwionych i innych o powierzchni porowatej.

Dla podniesienia jakości wykładziny i zwiększenia odporności na czynniki zewnętrzne po stwardnieniu spoiny mogą być powleczone specjalnymi preparatami impregnującymi. Impregnowane mogą być także płytki.

5.4. Wykonanie okładzin

5.4.1. Podłoża pod okładzinę

Podłożem pod okładziny ceramiczne mocowane na kompozycjach klejowych mogą być:

- ściany betonowe
- otynkowane mury z elementów drobno wymiarowych
- pyty gipsowo kartonowe.

Przed przystąpieniem do robót okładzinowych należy sprawdzić prawidłowość przygotowania podłoża. Podłoża betonowe powinny być czyste, odpylone, pozbawione resztek środków antyadhezyjnych i starych powłok, bez raków, pęknięć i ubytków.

Połączenia i spoiny między elementami prefabrykowanymi powinny być płaskie i równe. W przypadku wystąpienia nierówności należy je zeszlifować, a ubytki i uskoki wyrównać zaprawą cementową lub specjalnymi masami naprawczymi.

W przypadku ścian z elementów drobno wymiarowych tynk powinien być dwuwarstwowy (obrutka i narzut) zatarty na ostro, wykonany z zaprawy cementowej lub cementowo-wapiennej marki M4-M7. W przypadku okładzin wewnętrznych ściana z elementów drobnowymiarowych może być otynkowana tynkiem gipsowym zatartym na ostro marki M4-M7.

W przypadku podłóg nasiąkliwych zaleca się zagruntowanie preparatem gruntującym (zgodnie z instrukcją producenta).

W zakresie wykonania powierzchni i krawędzi podłoże powinno spełniać następujące wymagania:

- powierzchnia czysta, niepaląca, bez ubytków i tłustych plam, oczyszczona ze starych powłok malarskich,
- odchylenie powierzchni tynku od płaszczyzny oraz nachylenie krawędzi od linii prostej, mierzone łatą kontrolną o długości 2 m, nie może przekraczać 3 mm przy liczbie odchyłek nie większej niż 3 na długości łaty,
- odchylenie powierzchni od kierunku pionowego nie może być większe niż 4 mm na wysokości kondygnacji,
- odchylenie powierzchni od kierunku poziomego nie może być większe niż 2 mm na 1 m.

Nie dopuszcza się wykonywania okładzin ceramicznych mocowanych na kompozycjach klejących na podłożach pokrytych starymi powłokami malarskimi, tynkiem z zaprawy cementowej, cementowo-wapiennej, wapiennej i gipsowej marki niższej niż M4.

5.4.2. Wykonanie okładzin

Przed przystąpieniem do zasadniczych robót okładzinowych należy przygotować wszystkie niezbędne materiały, narzędzia i sprzęt, posegregować płytki według, wymiarów, gatunku i odcieni oraz rozplanować sposób układania płytek. Położenie płytek należy rozplanować uwzględniając ich wielkość i przyjętą szerokość spoin. Na jednej ścianie płytki powinny być rozmieszczone symetrycznie a skrajne powinny mieć jednakową szerokość, większa niż połowa płytki. Szczególnie starannego rozplanowania wymaga okładzina zawierająca określone w dokumentacji wzory lub składa się z różnego rodzaju i wielkości płytek.

Przed układaniem płytek na ścianie należy zamocować prostą, gładką łatę drewnianą lub aluminiową. Do usytuowania łaty należy użyć poziomnicy. Łatę mocuje się na wysokości cokołu lub drugiego rzędu płytek.

Następnie przygotowuje się (zgodnie z instrukcją producenta) kompozycję klejącą. Wybór kompozycji zależy od rodzaju płytek i podłoża oraz wymagań stawianych okładzinie.

Kompozycję klejącą nakłada się na podłoże gładką krawędzią pacy a następnie "przeczesuje" się powierzchnie zębatą krawędzią ustawioną pod kątem około 50°. Kompozycja klejąca powinna być rozłożona równomiernie i pokrywać całą powierzchnię podłoża. Wielkość zębów pacy zależy od wielkości płytek. Prawidłowo dobrane wielkości zębów i konsystencja kompozycji sprawiają, że kompozycja nie wypływa z pod płytek i pokrywa minimum 65% powierzchni płytki.

Zalecane wielkości zębów pacy w zależności od wymiarów płytek podano w pkt. 5.3.2.

Powierzchnia z nałożoną warstwą kompozycji klejącej powinna wynosić około 1 m² lub pozwolić na wykonanie okładziny w ciągu około 10-15 minut.

Grubość warstwy kompozycji klejącej w zależności od rodzaju i równości podłoża oraz rodzaju i wielkości płytek wynosi około 4-6 mm.

Układanie płytek rozpoczyna się od dołu w dowolnym narożniku, jeżeli wynika z rozplanowania, że powinna znaleźć się tam cała płytka. Jeśli pierwsza płytka ma być docinana, układanie należy zacząć od przyklejenia drugiej całej płytki w odpowiednim dla niej miejscu.

Układanie płytek polega na ułożeniu płytki na ścianie, dociśnięciu i "mikroruchami" ustawieniu na właściwym miejscu przy zachowaniu wymaganej wielkości spoiny. Dzięki dużej przyczepności świeżej zaprawy klejowej po dociśnięciu płytki uzyskuje się efekt "przyssania". Płytki o dużych wymiarach zaleca się dobijać młotkiem gumowym.

Pierwszy rząd płytek, tzw. cokołowy, układa się zazwyczaj po ułożeniu wykładziny podłogowej. Płytki tego pasa zazwyczaj trzeba przycinać na odpowiednią wysokość.

Dla uzyskania jednakowej wielkości spoin stosuje się wkładki (krzyżyki) dystansowe.

Zalecane szerokości spoin w zależności od wymiarów płytek podano w pkt. 5.3.2.

Przed całkowitym stwardnieniem kleju ze spoin należy usunąć jego nadmiar, można też usunąć wkładki dystansowe.

W trakcie układania płytek należy także mocować listwy wykończeniowe oraz inne elementy jak np. drzwiczki rewizyjne szachtów instalacyjnych.

Drobne płytki (tzw. mozaikowe) są powierzchnią licową naklejane na papier przez co możliwe jest klejenie nie pojedynczej płytki lecz większej ilości. W trakcie klejenia płytki te dociska się do ściany deszczułką do uzyskania wymaganej powierzchni lica. W przypadku okładania powierzchni krzywych (np. słupów) należy używać odpowiednich szablonów dociskowych. Po związaniu kompozycji klejącej papier usuwa się po uprzednim namoczeniu wodą.

Do spoinowania można przystąpić nie wcześniej niż po 24 godzinach od ułożenia płytek. Dokładny czas powinien być określony przez producenta w instrukcji stosowania zaprawy klejowej.

W przypadku gdy krawędzie płytek są nasiąkliwe przed spoinowaniem należy zwilżyć je wodą mokrym pędzlem.

Spoinowanie wykonuje się rozprowadzając zaprawę do spoinowania (zaprawę fugową) po powierzchni okładziny pacą gumową. Zaprawę należy dokładnie wcisnąć w przestrzenie między płytkami ruchami prostopadłe i ukośnie do krawędzi płytek. Nadmiar zaprawy zbiera się z powierzchni płytek wilgotną gąbką. Świeżą zaprawę można dodatkowo wygładzić zaokrąglonym narzędziem i uzyskać wklęsły kształt spoiny. Płaskie spoiny otrzymuje się poprzez przetarcie zaprawy pacą z naklejoną gładką gąbką. Jeżeli w pomieszczeniach występuje wysoka temperatura i niska wilgotność powietrza należy zapobiec zbyt szybkiemu wysychaniu spoin poprzez lekkie zwilżenie ich wilgotną gąbką.

Przed przystąpieniem do spoinowania zaleca się sprawdzić czy pigment spoiny nie brudzi trwale powierzchni płytek. Szczególnie dotyczy to płytek nieszkliwionych i innych o powierzchni porowatej.

Dla podniesienia jakości okładziny i zwiększenia odporności na czynniki zewnętrzne po stwardnieniu spoiny mogą być powleczone specjalnymi preparatami impregnującymi. Dobór preparatów powinien być uzależniony od rodzaju pomieszczeń w których znajdują się okładziny i stawianym im wymaganiom. Impregnowane mogą być także płytki.

6. KONTROLA JAKOŚCI ROBÓT

6.1. Ogólne zasady kontroli jakości robót podano w ST.00.01."Wymagania ogólne" pkt 6.

6.2. Badania przed przystąpieniem do robót

Przed przystąpieniem do robót związanych z wykonaniem wykładzin i okładzin badaniom powinny podlegać materiały, które będą wykorzystane do wykonania robót oraz podłoża.

Wszystkie materiały - płytki, kompozycje klejące, jak również materiały pomocnicze muszą spełniać wymagania odpowiednich norm lub aprobat technicznych oraz odpowiadać parametrom określonym w dokumentacji projektowej.

Każda partia materiałów dostarczona na budowę musi posiadać certyfikat lub deklarację zgodności stwierdzającą zgodność własności technicznych z określonymi w normach i aprobatkach.

Badanie podkładu powinno być wykonane bezpośrednio przed przystąpieniem do wykonywania robót wykładzinowych i okładzinowych. Zakres czynności kontrolnych powinien obejmować:

- sprawdzenie wizualne wyglądu powierzchni podkładu pod względem wymaganej szorstkości, występowania ubytków i porowatości, czystości i zawilgocenia,
- sprawdzenie równości podkładu, które przeprowadza się przykładając w dowolnych miejscach i kierunkach 2-metrową łątę,
- sprawdzenie spadków podkładu pod wykładziny (posadzki) za pomocą 2-metrowej łąty i poziomnicy; pomiary równości i spadków należy wykonać z dokładnością do 1 mm,
- sprawdzenie prawidłowości wykonania w podkładzie szczelin dylatacyjnych i przeciwskurczowych dokonując pomiarów szerokości i prostoliniowości,
- sprawdzenie wytrzymałości podkładu metodami nieniszczącymi.

Wyniki badań powinny być porównane z wymaganiami podanymi w pkt. 5.3.1. i 5.4.1., wpisywane do dziennika budowy i akceptowane przez inspektora nadzoru.

6.3. Badania w czasie robót

Badania w czasie robót polegają na sprawdzeniu zgodności wykonywania wykładzin i okładzin z dokumentacją projektową i ST w zakresie pewnego fragmentu prac. Prawidłowość ich wykonania wywiera wpływ na prawidłowość dalszych prac. Badania te szczególnie powinny dotyczyć sprawdzenia technologii wykonywanych robót, rodzaju i grubości kompozycji klejącej oraz innych robót "zanikających".

6.4. Badania w czasie odbioru robót

Badania w czasie odbioru robót przeprowadza się celem oceny spełnienia wszystkich wymagań dotyczących wykonanych wykładzin i okładzin a w szczególności:

- zgodności z dokumentacją projektową i wprowadzonymi zmianami, które naniesiono w dokumentacji powykonawczej,
- jakości zastosowanych materiałów i wyrobów,
- prawidłowości przygotowania podłoża,
- jakości (wyglądu) powierzchni wykładzin i okładzin,
- prawidłowości wykonania krawędzi, naroży, styków z innymi materiałami i dylatacji.

Przy badaniach w czasie odbioru robót pomocne mogą być wyniki badań dokonanych przed przystąpieniem do robót i w trakcie ich wykonywania.

Zakres czynności kontrolnych dotyczący wykładzin podłóg i okładzin ścian powinien obejmować:

- sprawdzenie prawidłowości ułożenia płytek; ułożenie płytek oraz ich barwę i odcień należy sprawdzać wizualnie i porównać z wymaganiami projektu technicznego oraz wzorcem płytek,
- sprawdzenie odchylenia powierzchni od płaszczyzny za pomocą łąty kontrolnej długości 2 m przykładanej w różnych kierunkach, w dowolnym miejscu; prześwit pomiędzy łątą a badaną powierzchnią należy mierzyć z dokładnością do 1 mm,
- sprawdzenie prostoliniowości spoin za pomocą cienkiego drutu naciągniętego wzdłuż spoin na całej ich długości (dla spoin wykładzin podłogowych i poziomych okładzin ścian) oraz pionu (dla spoin pionowych okładzin ścian) i dokonanie pomiaru odchyleń z dokładnością do 1 mm,
- sprawdzenie związania płytek z podkładem przez lekkie ich opukiwanie drewnianym młotkiem (lub innym podobnym narzędziem); charakterystyczny głuchy dźwięk jest dowodem nie związania płytek z podkładem,
- sprawdzenie szerokości spoin i ich wypełnienia za pomocą oględzin zewnętrznych i pomiaru; na dowolnie wybranej powierzchni wielkości 1 m² należy zmierzyć szerokość spoin suwmiarką z dokładnością do 0,5 mm,
- grubość warstwy kompozycji klejącej pod płytkami (pomiar dokonany w trakcie realizacji robót lub grubość określona na podstawie zużycia kompozycji klejącej).

Wyniki kontroli powinny być porównane z wymaganiami podanymi w pkt. 6.5.2. niniejszego opracowania i opisane w dzienniku budowy lub protokóle podpisanym przez przedstawicieli inwestora (zamawiającego) i wykonawcy.

6.5. Wymagania i tolerancje wymiarowe dotyczące wykładzin i okładzin

6.5.1. Prawidłowo wykonana wykładzina (posadzka) powinna spełniać następujące wymagania:

- cała powierzchnia wykładziny powinna mieć jednakową barwę zgodną z wzorcem (nie dotyczy wykładzin dla których różnorodność barw jest zamierzona),
- cała powierzchnia pod płytkami powinna być wypełniona klejem (warunek właściwej przyczepności) tj. przy lekkim opukiwaniu płytki nie powinny wydawać głuchego odgłosu,
- grubość warstwy klejącej powinna być zgodna z dokumentacją lub instrukcją producenta,
- dopuszczalne odchylenie powierzchni wykładziny od płaszczyzny poziomej (mierzone łątą długości 2 m) nie powinno być większe niż 3 mm na długości łąty i nie większe niż 5 mm na całej długości lub szerokości posadzki,
- spoiny na całej długości i szerokości muszą być wypełnione zaprawą do spoinowania,
- dopuszczalne odchylenie spoin od linii prostej nie powinno wynosić więcej niż 2 mm na długości 1 m i 3 mm na całej długości lub szerokości posadzki dla płytek gatunku pierwszego i odpowiednio 3 mm i 5 mm dla płytek gatunku drugiego i trzeciego,
- szczeliny dylatacyjne powinny być wypełnione całkowicie materiałem wskazanym w projekcie,
- listwy dylatacyjne powinny być osadzone zgodnie z dokumentacją i instrukcją producenta.

6.5.2. Prawidłowo wykonana okładzina ścienna powinna spełniać następujące wymagania:

- cała powierzchnia okładziny powinna mieć jednakową barwę zgodną z wzorcem (nie dotyczy okładzin dla których różnorodność barw jest zamierzona),
- cała powierzchnia pod płytkami powinna być wypełniona klejem (warunek właściwej przyczepności) tj. przy lekkim opukiwaniu płytki nie powinny wydawać głuchego odgłosu,
- grubość warstwy klejącej powinna być zgodna z dokumentacją lub instrukcją producenta,
- dopuszczalne odchylenie krawędzi od kierunku poziomego i pionowego nie powinno przekraczać 2 mm na długości 2 m,
- odchylenie powierzchni od płaszczyzny pionowej nie powinno przekraczać 2 mm na długości 2 m,
- spoiny na całej długości i szerokości powinny być wypełnione masą do spoinowania,

- dopuszczalne odchylenie spoin od linii prostej nie powinno wynosić więcej niż 2 mm na długości 1 m i 3 mm na długości całej okładziny,
- elementy wykończeniowe okładzin powinny być osadzone zgodnie z dokumentacją i instrukcją producenta.

7. OBMIAR ROBÓT

7.1. Ogólne zasady obmiaru robót podano w ST.00.01. "Wymagania ogólne" pkt 7.

7.2. Zasady obmiarowania

Powierzchnie wykładzin i okładzin oblicza się w m² na podstawie dokumentacji projektowej przyjmując wymiary w świetle ścian w stanie surowym. Z obliczonej powierzchni odlicza się powierzchnie słupów, pilastrów, fundamentów i innych elementów większe od 0,25 m².

W przypadku rozbieżności pomiędzy dokumentacją a stanem faktycznym powierzchnie oblicza się według stanu faktycznego.

Powierzchnie okładzin określa się na podstawie dokumentacji projektowej lub wg stanu faktycznego.

8. ODBIÓR ROBÓT

8.1. Ogólne zasady odbioru robót podano w ST.00.01. "Wymagania ogólne" pkt 8.

8.2. Odbiór robót zanikających i ulegających zakryciu

Przy robotach związanych z wykonywaniem wykładzin i okładzin elementem ulegającym zakryciu są podłóża. Odbiór podłóż musi być dokonany przed rozpoczęciem robót wykładzinowych i okładzinowych. W trakcie odbioru należy przeprowadzić badania wymienione w pkt. 6.2. niniejszego opracowania. Wyniki badań należy porównać z wymaganiami dotyczącymi podłóż i określonymi odpowiednio w pkt. 5.3. dla wykładzin i w pkt. 5.4. dla okładzin.

Jeżeli wszystkie pomiary i badania dały wynik pozytywny można uznać podłóża za wykonane prawidłowo tj. zgodnie z dokumentacją i ST i zezwolić do przystąpienia do robót wykładzinowych i okładzinowych.

Jeżeli chociaż jeden wynik badania daje wynik negatywny podłóża nie powinno być odebrane.

Wykonawca zobowiązany jest do dokonania naprawy podłóża poprzez np. szlifowanie lub szpachlowanie i ponowne zgłoszenie do odbioru. W sytuacji gdy naprawa jest niemożliwa (szczególnie w przypadku zaniżonej wytrzymałości) podłóża musi być skute i wykonane ponownie.

Wszystkie ustalenia związane z dokonaniem odbioru robót ulegających zakryciu (podłóż) oraz materiałów należy zapisać w dzienniku budowy lub protokóle podpisanym przez przedstawicieli inwestora (inspektor nadzoru) i wykonawcy (kierownik budowy).

8.3. Odbiór częściowy

Odbiór częściowy polega na ocenie ilości i jakości wykonanej części robót. Odbioru częściowego robót dokonuje się dla zakresu określonego w dokumentach umownych według zasad jak przy odbiorze ostatecznym robót.

Celem odbioru częściowego jest wczesne wykrycie ewentualnych usterek w realizowanych robotach i ich usunięcie przed odbiorem końcowym.

Odbiór częściowy robót jest dokonywany przez inspektora nadzoru w obecności kierownika budowy.

Protokół odbioru częściowego jest podstawą do dokonania częściowego rozliczenia robót jeżeli umowa taką formę przewiduje.

8.4. Odbiór ostateczny (końcowy)

Odbiór ostateczny stanowi ostateczną ocenę rzeczywistego wykonania robót w odniesieniu do zakresu (ilości), jakości i zgodności z dokumentacją projektową.

Odbiór ostateczny dokonuje komisja powołana przez zamawiającego na podstawie przedłożonych dokumentów, wyników badań i pomiarów oraz dokonanej ocenie wizualnej.

Zasady i terminy powoływania komisji oraz czas jej działalności powinna określać umowa.

Wykonawca robót obowiązany jest przedłożyć komisji następujące dokumenty:

- projekt budowlany,
- projekty wykonawcze
- dokumentację powykonawczą,
- szczegółowe specyfikacje techniczne,
- dziennik budowy z zapisami dotyczącymi toku prowadzonych robót,
- aprobaty techniczne, certyfikaty i deklaracje zgodności dla zastosowanych materiałów i wyrobów,

- protokoły odbioru podłoża,
- protokoły odbiorów częściowych,
- instrukcje producentów dotyczące zastosowanych materiałów,
- wyniki badań laboratoryjnych i ekspertyz.

W toku odbioru komisja obowiązana jest zapoznać się przedłożonymi dokumentami, przeprowadzić badania zgodnie wytycznymi podanymi w pkt. 6.4. niniejszej ST, porównać je z wymaganiami wielkościami tolerancji podanymi w pkt. 6.5. oraz dokonać oceny wizualnej.

Roboty wykładzinowe i okładzinowe powinny być odebrane, jeżeli wszystkie wyniki badań i pomiarów są pozytywne i dostarczone przez wykonawcę dokumenty są kompletne i prawidłowe pod względem merytorycznym.

Jeżeli chociażby jeden wynik badań był negatywny wykładzina lub okładzina nie powinna być przyjęta.

W takim przypadku należy przyjąć jedno z następujących rozwiązań:

- jeżeli to możliwe, należy poprawić wykładzinę lub okładzinę i przedstawić ją ponownie do odbioru,
- jeżeli odchylenia od wymagań nie zagrażają bezpieczeństwu użytkownika i trwałości wykładziny lub okładziny zamawiający może wyrazić zgodę na dokonanie odbioru końcowego z jednoczesnym obniżeniem wartości wynagrodzenia w stosunku do ustaleń umownych,.
- w przypadku, gdy nie są możliwe podane wyżej rozwiązania wykonawca zobowiązany jest do usunięcia wadliwie wykonanych wykładzin lub okładzin, wykonać je ponownie i powtórnie zgłosić do odbioru.

W przypadku nie kompletności dokumentów odbiór może być dokonany po ich uzupełnieniu.

Z czynności odbioru sporządza się protokół podpisany przez przedstawicieli zamawiającego i wykonawcy. Protokół powinien zawierać:

- ustalenia podjęte w trakcie prac komisji,
- ocenę wyników badań,
- wykaz wad i usterek ze wskaźnikiem możliwości ich usunięcia,
- stwierdzenie zgodności lub niezgodności wykonania wykładzin i okładzin z zamówieniem.

Protokół odbioru końcowego jest podstawą do dokonania rozliczenia końcowego pomiędzy zamawiającym a wykonawcą.

8.5. Odbiór pogwarancyjny

Odbiór pogwarancyjny przeprowadza się po upływie okresu gwarancji, którego długość jest określona w umowie. Celem odbioru pogwarancyjnego jest ocena stanu wykładzin i okładzin po użytkowaniu w okresie gwarancji oraz ocena wykonywanych w tym okresie ewentualnych robót poprawkowych związanych z usuwaniem zgłoszonych wad.

Odbiór pogwarancyjny jest dokonywany na podstawie oceny wizualnej wykładzin i okładzin z uwzględnieniem zasad opisanych w pkt. 8.4. "Odbiór ostateczny robót".

Pozytywny wynik odbioru pogwarancyjnego jest podstawą do zwrotu kaucji gwarancyjnej, negatywny do dokonania potrąceń wynikających z obniżonej jakości robót.

Przed upływem okresu gwarancyjnego zamawiający powinien zgłosić wykonawcy wszystkie zauważone wady w wykonanych wykładzinach i okładzinach.

9. PODSTAWA PŁATNOŚCI

9.1. Ogólne ustalenia dotyczące podstawy płatności podano w ST.00.01. "Wymagania ogólne" pkt 9.

9.2. Zasady rozliczenia i płatności

Rozliczenie pomiędzy zamawiającym a wykonawcą za wykonane roboty wykładzinowe lub okładzinowe może być dokonana według następujących sposobów:

- rozliczenie ryczałtowe gdy podstawą płatności jest ustalona w dokumentach umownych stała wartość wynagrodzenia; wartość robót w tym przypadku jest określona jako iloczyn ceny jednostkowej i ilości robót określonych na podstawie dokumentacji projektowej i umowy,
- rozliczenie w oparciu o wartość robót określona po ich wykonaniu jako iloczyn ustalonej w dokumentach umownych ceny jednostkowej (z kosztorysu) i faktycznie wykonanej ilości robót.

W jednym i drugim przypadku rozliczenie może być dokonane jednorazowo po wykonaniu pełnego zakresu robót i ich końcowym odbiorze lub etapami określonymi w umowie po dokonaniu odbioru częściowego robót.

Ostateczne rozliczenie umowy pomiędzy zamawiającym a wykonawcą następuje po dokonaniu, odbioru pogwarancyjnego.

9.3. Zasady ustalenia ceny jednostkowej

Ceny jednostkowe za roboty wykładzinowe i okładzinowe obejmują:

- robocizną bezpośrednią wraz z narzutami,
- wartość zużytych materiałów podstawowych i pomocniczych wraz z ubytkami wynikającymi z technologii robót z kosztami zakupu,
- wartość pracy sprzętu z narzutami,
- koszty pośrednie (ogólne) i zysk kalkulacyjny,
- podatki zgodnie z obowiązującymi przepisami (bez podatku VAT).

Ceny jednostkowe uwzględniają również przygotowanie stanowiska roboczego oraz wykonanie wszystkich niezbędnych robót pomocniczych i towarzyszących takich jak np.: osadzenie elementów wykończeniowych i dylatacyjnych, rusztowania, pomosty, bariery zabezpieczające, oświetlenie tymczasowe, pielęgnacja wykonanych wykładzin i okładzin, wykonanie zaplecza socjalno-biurowego dla pracowników, zużycie energii elektrycznej i wody, oczyszczenie i likwidacja stanowisk roboczych.

W przypadku przyjęcia innych zasad określenia ceny jednostkowej lub innych zasad rozliczeń pomiędzy zamawiającym a wykonawcą sprawy te muszą zostać szczegółowo ustalone w umowie.

10. PRZEPISY ZWIĄZANE

Wymagania nie uregulowane powyższym opisem obowiązują wg :

10.1. Normy

PN-ISO 13006:2001	Płytki i płyty ceramiczne. Definicje, klasyfikacja, właściwości i znakowanie.
PN-EN 87:1994	Płytki i płyty ceramiczne ściennie i podłogowe. Definicje, klasyfikacja, właściwości i znakowanie.
PN-EN 159:1996	Płytki i płyty ceramiczne prasowane na sucho o nasiąkliwości wodnej $E > 10\%$. Grupa B III.
PN-EN 176:1996	Płytki i płyty ceramiczne prasowane na sucho o małej nasiąkliwości wodnej $E < 3\%$. Grupa B I.
PN-EN 177:1997	Płytki i płyty ceramiczne prasowane na sucho o nasiąkliwości wodnej $3\% < E < 6\%$. Grupa B II a.
PN-EN 178:1998	Płytki i płyty ceramiczne prasowane na sucho o nasiąkliwości wodnej $6\% < E < 10\%$. Grupa B II b.
PN-EN 121:1997	Płytki i płyty ceramiczne ciągnione o niskiej nasiąkliwości wodnej $E < 3\%$. Grupa A I.
PN-EN 186-1:1998	Płytki i płyty ceramiczne ciągnione o nasiąkliwości wodnej $3\% < E < 6\%$. Grupa A II a. Cz. 1.
PN-EN 186-2:1998	Płytki i płyty ceramiczne ciągnione o nasiąkliwości wodnej $3\% < E < 6\%$. Grupa A II a. Cz. 2.
PN-EN 187-1:1998	Płytki i płyty ceramiczne ciągnione o nasiąkliwości wodnej $6\% < E < 10\%$. Grupa A II b. Cz. 1.
PN-EN 187-2:1998	Płytki i płyty ceramiczne ciągnione o nasiąkliwości wodnej $6\% < E < 10\%$. Grupa A II b. Cz. 2.
PN-EN 188:1998	Płytki i płyty ceramiczne o nasiąkliwości wodnej $E > 10\%$. Grupa A III.
PN-70/B-10100	Roboty tynkowe. Tynki zwykłe. Wymagania i badania przy odbiorze.
PN-EN ISO 10545-1:1999	Płytki i płyty ceramiczne. Pobieranie próbek i warunki odbioru.
PN-EN ISO 10545-2:1999	Płytki i płyty ceramiczne. Oznaczanie wymiarów i sprawdzanie jakości powierzchni.
PN-EN ISO 10545-3:1999	Płytki i płyty ceramiczne. Oznaczenie nasiąkliwości wodnej, porowatości otwartej, gęstości względnej pozornej oraz gęstości całkowitej.

SPECYFIKACJA TECHNICZNA

ST. 01.11	Roboty malarskie	kod CPV 45442100-8
------------------	-------------------------	---------------------------

1. Wstęp.

1.1. Przedmiot ST.

Przedmiotem niniejszej specyfikacji technicznej są wymagania dotyczące wykonania i odbioru robót malarskich występujących przy przedsięwzięciu:

1.2. Zakres stosowania ST.

Specyfikacja techniczna jest stosowana jako dokument przetargowy i kontraktowy przy zlecaniu i realizacji robót wymienionych w pkt. 1.1.

1.3. Zakres robót objętych ST.

Roboty, których dotyczy specyfikacja, obejmują wszystkie czynności umożliwiające i mające na celu wykonanie robót malarskich obiektu obejmujące :

- malowanie tynków.
- malowanie elementów drewnianych
- malowanie drobnych elementów stalowych

1.4. Określenia podstawowe.

Określenia podane w niniejszej ST są zgodne z obowiązującymi odpowiednimi normami.

1.5. Ogólne wymagania dotyczące robót.

Wykonawca robót jest odpowiedzialny za jakość ich wykonania oraz za zgodność z dokumentacją projektową, ST i poleceniami Inspektora nadzoru.

2. Materiały.

2.1. Woda (PN-EN 1008:2004).

Do przygotowania farb stosować można każdą wodę zdatną do picia. Niedozwolone jest użycie wód ściekowych, kanalizacyjnych bagiennych oraz wód zawierających tłuszcze organiczne, oleje i muł.

2.2. Farby budowlane gotowe.

- farby emulsyjne
- farby lateksowe o wysokiej odporności na zmywanie, szorowanie .
- farby akrylowe
- impregnaty i bejce do drewna

2.2.1. Farby niezależnie od ich rodzaju powinny odpowiadać wymaganiom norm państwowych lub świadectw dopuszczenia do stosowania w budownictwie.

2.2.2. Farby produkowane są w kolorze białym, w kolorach wzornika producenta oraz w kolorach na zamówienie.

3. Sprzęt.

Roboty można wykonać przy użyciu pędzli lub aparatów natryskowych.

Roboty można wykonać użyciu dowolnego typu sprzętu posiadającego odpowiednie atesty i certyfikaty , zaakceptowanego przez Inspektora Nadzoru.

Sprzęt ma spełniać wymogi BHP , osoby go obsługujące powinny być odpowiednio przeszkolone.

4.Transport.

3.3. Ogólne wymagania dotyczące transportu podano **ST.00.01**. "Wymagania ogólne" pkt 4

3.4. Transport i składowanie materiałów

Transport materiałów nie wymaga specjalnych środków i urządzeń. Zaleca się używać do transportu samochodów pokrytych plandekami lub zamkniętych. W czasie transportu należy zabezpieczyć

przewożone materiały w sposób wykluczający ich uszkodzenie. W przypadku dużych ilości materiałów zalecane jest przewożenie ich na paletach i użycie do załadunku i rozładunku ładunku urządzeń mechanicznych.

Farby pakowane wg punktu 2.2.2 należy transportować zgodnie z PN-85/0-79252 i przepisami obowiązującymi w transporcie kolejowym lub drogowym.

Składowanie materiałów na budowie musi być w pomieszczeniach zamkniętych, zabezpieczonych przed opadami i minusowymi temperaturami.

5. Wykonanie robót.

Przy malowaniu powierzchni zewnętrznych temperatura powietrza nie powinna być niższa niż +5°C.

Przy malowaniu powierzchni wewnętrznych temperatura nie powinna być niższa niż + 8°C.

W okresie zimowym pomieszczenia należy ogrzewać. W ciągu 2 dni pomieszczenia powinny być ogrzane do temperatury co najmniej +8°C. Po zakończeniu malowania można dopuścić do stopniowego obniżania temperatury, jednak przez 3 dni nie może spaść poniżej + 1°C.

W czasie malowania niedopuszczalne jest nawietrzanie malowanych powierzchni ciepłym powietrzem od przewodów wentylacyjnych i urządzeń ogrzewczych.

Gruntowanie i dwukrotne malowanie ścian i sufitów można wykonać po:

- całkowitym ukończeniu robót instalacyjnych (z wyjątkiem montażu armatury i urządzeń sanitarnych),
- całkowitym ukończeniu robót elektrycznych,
- całkowitym ułożeniu posadzek,
- usunięciu usterek na stropach i tynkach.

5.1. Przygotowanie podłoża.

5.1.1. Podłoże posiadające drobne uszkodzenia powierzchni powinny być, naprawione przez wypełnienie ubytków zaprawą cementowo-wapienną. Powierzchnie powinny być oczyszczone z kurzu i brudu, wystających drutów, nacieków zaprawy itp.

5.1.2. Powierzchnie metalowe powinny być oczyszczone, odtłuszczone zgodnie z wymaganiami normy PN-ISO 8501-1:1996, dla danego typu farby podkładowej.

5.1.3. Przygotowanie podłoża:

Wszystkie powierzchnie, które nie będą malowane zakleić lub zakryć.

Podłoże musi być nośne, suche, czyste, niezakurzone, niezatłuszczone. Należy usunąć odstające kawałki i płyty.

Sypiące się powierzchnie oczyścić mechanicznie, zmyć wodą z amoniakiem, a następnie czystą wodą lub oczyścić strumieniem pary wodnej nasyconej.

Podłoża mocno wchłaniające pokryć preparatem do gruntowania i impregnacji podłoża (należy zapoznać się z instrukcją preparatów przed zastosowaniem) odpowiednim do stosowanej farby.

5.2. Gruntowanie.

5.3. Wykonywanie powłok malarskich.

5.3.1. Powłoki z farb i lakierów olejnych i syntetycznych powinny mieć barwę jednolitą zgodną ze wzorcem, bez smug, zacieków, uszkodzeń, zmarszczeń, pęcherzy, plam i zmiany odcienia. Powłoki powinny mieć jednolity połysk. Przy malowaniu wielowarstwowym należy na poszczególne warstwy stosować farby w różnych odcieniach.

5.3.2. Malowanie farbami emulsyjnymi, akrylowymi, lateksowymi, silikonowymi.

Prace wykonywać przy temp. powietrza i podłoża min. +5 °C.

Wszelkie dane i informacje odnoszą się do temp. +20 °C i wilgotności względnej powietrza 65%.

W innych warunkach czasy wiązania i schnięcia mogą ulec zmianie.

Warstwę świeżej farby należy chronić przed deszczem i nadmiernym wyschnięciem oraz mrozem.

Unikać przeciągów oraz bezpośredniego oddziaływania słońca.

Nie dodawać kredy, wapna ani innych dodatków bez uzgodnienia z producentem.

5.4. Próbne wymalowania.

Przed zamówieniem farb w kolorze proponowanym w dokumentacji i ST należy dokonać wymalowań na próbnym nośniku (zagruntowanej płycie suchego tynku) o wymiarach ok. 2 m².

Ekspozycja próbników powinna być w miejscu wymalowań tzn. próbnik farb elewacyjnych powinien być zamocowany na elewacji, a farb wewnętrznych we wnętrzu budynku.

Ostatecznej akceptacji kolorystyki obiektu dokonuje Inspektor nadzoru w porozumieniu z Projektantem i Dekoratorem wnętrz.

6. Kontrola jakości.

6.1. Powierzchnia do malowania.

Kontrola stanu technicznego powierzchni przygotowanej do malowania powinna obejmować:

- sprawdzenie wyglądu powierzchni,
- sprawdzenie wsiąkliwości,
- sprawdzenie wyschnięcia podłoża,
- sprawdzenie czystości,

Sprawdzenie wyglądu powierzchni pod malowanie należy wykonać przez oględziny zewnętrzne. Sprawdzenie wsiąkliwości należy wykonać przez spryskiwanie powierzchni przewidzianej pod malowanie kilku kropkami wody. Ciemniejsza plama zwilżonej powierzchni powinna nastąpić nie wcześniej niż po 3 s.

6.2. Roboty malarskie.

6.2.1. Badania powłok przy ich odbiorach należy przeprowadzić po zakończeniu ich wykonania:

- dla farb emulsyjnych nie wcześniej niż po 7 dniach,
- dla pozostałych nie wcześniej niż po 14 dniach.

6.2.2. Badania przeprowadza się przy temperaturze powietrza nie niższej od +5°C przy wilgotności powietrza mniejszej od 65%.

6.2.3. Badania powinny obejmować:

- sprawdzenie wyglądu zewnętrznego
- sprawdzenie zgodności barwy ze wzorcem
- dla farb olejnych i syntetycznych: sprawdzenie powłoki na zarysowanie i uderzenia, sprawdzenie elastyczności i twardości oraz przyczepności zgodnie z odpowiednimi normami państwowymi.

Jeśli badania dadzą wynik pozytywny, to roboty malarskie należy uznać za wykonane prawidłowo. Gdy którekolwiek z badań dało wynik ujemny, należy usunąć wykonane powłoki częściowo lub całkowicie i wykonać powtórnie.

7. Obmiar robót.

Jednostkami obmiaru są:

jednostki zgodne z kosztorysem ofertowym dla danej pozycji robót .

Ilość robót określa się na podstawie dokumentacji projektowej z uwzględnieniem zmian zaaprobowanych przez Inspektora nadzoru i sprawdzonych w naturze.

8. Odbiór robót.

Roboty podlegają warunkom odbioru według zasad podanych poniżej.

8.1. Odbiór podłoża.

8.1.1. Zastosowane do przygotowania podłoża materiały powinny odpowiadać wymaganiom zawartym w normach państwowych lub świadectwach dopuszczenia do stosowania w budownictwie. Podłoże, posiadające drobne uszkodzenia powinno być naprawione przez wypełnienie ubytków zaprawą cementowo-wapienną do robót tynkowych lub odpowiednią szpachlówką.

Podłoże powinno być przygotowane zgodnie z wymaganiami w pkt. 5.2.1. Jeżeli odbiór podłoża odbywa się po dłuższym czasie od jego wykonania, należy podłoże przed gruntowaniem oczyścić.

8.2. Odbiór robót malarskich

8.2.1. Sprawdzenie wyglądu zewnętrznego powłok malarskich polegające na stwierdzeniu równomiernego rozłożenia farby, jednolitego natężenia barwy i zgodności ze wzorcem producenta, braku prześwitu i dostrzegalnych skupisk lub grudek nieroztartego pigmentu lub wypełniaczy, braku plam, smug, zacieków, pęcherzy odstających płatów powłoki, widocznych okiem śladów pędzla itp., w stopniu kwalifikującym powierzchnię malowaną do powłok o dobrej jakości wykonania.

8.2.2. Sprawdzenie odporności powłoki na wycieranie polegające na lekkim, kilkakrotnym potarciu jej powierzchni miękką, wełnianą lub bawełnianą szmatką kontrastowego koloru.

8.2.3. Sprawdzenie odporności powłoki na zarysowanie.

8.2.4. Sprawdzenie przyczepności powłoki do podłoża polegające na próbie poderwania ostrym narzędziem powłoki od podłoża.

8.2.5. Sprawdzenie odporności powłoki na zmywanie wodą polegające na zwilżaniu badanej powierzchni powłoki przez kilkakrotne potarcie mokrą miękką szczotką lub szmatką.

Wyniki odbiorów materiałów i robót powinny być każdorazowo wpisywane do dziennika budowy.

9. Podstawa płatności.

Ogólne ustalenia dotyczące podstawy płatności podano w ST „Wymagania ogólne” pkt 9.

Płaci się za roboty wykonane w jednostkach podanych w p. 7.

Ceny jednostkowe (obejmujące zakres robót określonych w projekcie, specyfikacji technicznej oraz przedmiarze robót) należy przyjmować dla poszczególnych robót zgodnie z kosztorysem ofertowym.

10. Przepisy związane.

Wymagania nie uregulowane powyższym opisem obowiązują wg :

10.1. Normy

PN-EN 1008:2004 Woda zarobowa do betonu. Specyfikacja i pobieranie próbek.

PN- 70/B-10100 Roboty tynkowe. Tynki zwykłe. Wymagania i badania przy odbiorze.

PN-62/C-81502 Szpachlówki i kity szpachlowe. Metody badań.

PN-EN 459-1:2003 Wapno budowlane.

PN-C 81911:1997 Farby epoksydowe do gruntowania odporne na czynniki chemiczne

PN-C-81901:2002 Farby olejne i alkidowe.

PN-C-81608:1998 Emalie chlorokauczukowe.

PN-C-81914:2002 Farby dyspersyjne stosowane wewnątrz.

PN-C-81911:1997 Farby epoksydowe do gruntowania odporne na czynniki chemiczne.

PN-C-81932:1997 Emalie epoksydowe chemoodporne.

10.2. Inne opracowania

- Specyfikacja techniczna wykonania i odbioru robót budowlanych -Wymagania ogólne.
- „Warunki techniczne wykonania i odbioru robót budowlanych” tom 1 część 4, wydanie Arkady - 1990 rok.

SPECYFIKACJA TECHNICZNA

ST. 02.01 Podbudowy z kruszyw

kod CPV 45233320-8, 45233340-4

1. WSTĘP

1.1. Przedmiot Specyfikacji Technicznej

Przedmiotem niniejszej Specyfikacji Technicznej są wymagania dotyczące wykonania i odbioru robót drogowych-podbudów z kruszyw przy przedsięwzięciu :

Inwestor : Powiat Wołowski, pl. Piastowski 2, 56 – 100 Wołów

1.2. Zakres stosowania ST

Specyfikacja techniczna (ST) stanowi dokument przetargowy i kontraktowy przy zleceniu i realizacji robót, które zostaną zrealizowane dla wykonania robót drogowych-podbudów z kruszyw.

1.3. Zakres robót objęty ST

Postanowienia niniejszej Specyfikacji dotyczą wykonania robót w zakresie podbudów drogowych z kruszyw i zawierają:

- a) roboty przygotowawcze związane z nawierzchniami związanymi z zadaniem opisanym w p. 1.1.
- b) rozbiórki i odbudowy podbudów drogowych podczas wykonywania kanalizacji sanitarnej, deszczowej, technologicznej , drenażowej, sieci wodociągowych, linii kablowych energetycznych , kanalizacji kablowej teletechnicznej związanych z zadaniem opisanym w p. 1.1.
- c) przygotowanie podłoża gruntowego i wykonanie warstw podbudów nawierzchni związanych z zadaniem opisanym w p. 1.1.

1.4. Określenia podstawowe

Określenia podane w niniejszej ST są zgodne z obowiązującymi odpowiednimi Normami Technicznymi (PN i EN-PN), Warunkami Technicznymi Wykonania i Odbioru Robót (WTWOR) i postanowieniami kontraktu. Ponadto:

- a) profilowanie podłoża - wyrównanie terenu do zadanych projektem rzędnych i nadanie płaszczyźnie (koryt nawierzchni) odpowiednich spadków poprzecznych i podłużnych,
- b) chudy beton - mieszanka betonowa kruszywa z cementem o wytrzymałości na ściskanie 6 - 9 MPa, po 28 dniach wiązania,
- c) kruszywo bazaltowe - tłuczeń - mieszanka kruszywa mineralnego oznaczona jako "niesort 0/63",
- d) podbudowa - podstawowa, nośna warstwa nawierzchni, która przejmuje i przekazuje obciążenia na podłożę gruntowe,
- e) składowisko - miejsce tymczasowego lub stałego magazynowania materiałów i gruzu z rozbiórek.

1.5. Ogólne wymagania dotyczące robót

Wykonawca robót jest odpowiedzialny za jakość ich wykonania oraz za zgodność z postanowieniami Kontraktu.

2. MATERIAŁY

Materiałami stosowanymi przy wykonaniu robót będących przedmiotem niniejszej ST są:

- a) tłuczeń - kruszywo bazaltowe w postaci mieszanki oznaczonej jako "niesort 0/63", spełniającej wymagania PN-B-11112:1996,
- b) cement - cement portlandzki klasy 32,5, spełniający wymagania PN-B-19701:1997,
- c) woda - woda technologiczna stosowana do wykonania betonów i stabilizacji gruntu, spełniająca wymagania PN-B-32250,
- d) piasek i żwir - kruszywa mineralne określone w PN-B-11111:1996 i spełniające następujące wymagania:
 - zawartość frakcji powyżej 2 mm - ponad 30 %
 - zawartość frakcji poniżej 0,075 mm - poniżej 15 %
 - zawartość części organicznych - poniżej 1 %
 - wskaźnik piaskowy od 20 - 50 (WP),

- e) geowłóknina - tkanina techniczna przeznaczona do wykonywania warstw drenażowych, filtracyjnych, ochronnych i rozdzielających, o masie powierzchniowej ponad 600 g/m² i wytrzymałości na rozciąganie wzdłuż> 14 KN/m, a wszerz> 35 KN/m,

Wszystkie materiały przewidywane do wbudowania będą zgodne z postanowieniami Kontraktu i poleceniami Inżyniera. W oznaczonym czasie przed wbudowaniem Wykonawca przedstawi Inżynierowi szczegółowe informacje dotyczące źródła wytwarzania i wydobywania materiałów oraz odpowiednie świadectwa badań, dokumenty dopuszczenia do obrotu i stosowania w budownictwie i próbki do zatwierdzenia.

Wykonawca ponosi odpowiedzialność za spełnienie wymagań ilościowych i jakościowych materiałów dostarczanych I1a plac budowy oraz za ich właściwe składowanie i wbudowanie zgodnie z założeniami PZJ.

3. SPRZĘT

Do wykonania robót będących przedmiotem niniejszej ST stosować następujący, sprawny technicznie i zaakceptowany przez Inżyniera, sprzęt:

- a) równiarka samobieźna,
- b) spycharka gąsienicowa 100÷150 kM,
- c) koparka samobieźna 0,25÷0,6 m³,
- d) walec gładki, stalowy, wibracyjny
- e) walec ogumiony, średni,
- f) płyta wibracyjna, lekka.

Wykonawca jest zobowiązany do używania jedynie takiego sprzętu, który nie spowoduje niekorzystnego wpływu na jakość wykonywanych robót.

Sprzęt używany do realizacji robót powinien być zgodny z ustaleniami ST oraz projektu organizacji robót, który uzyskał akceptację Inżyniera.

Wykonawca dostarczy Inżynierowi kopie dokumentów potwierdzających dopuszczenie sprzętu do użytkowania zgodnie z jego przeznaczeniem.

4. TRANSPORT

Do transportu materiałów, sprzętu budowlanego, urządzeń i urobku z robót ziemnych stosować następujące, sprawne technicznie i zaakceptowane przez Inżyniera środki transportu:

- a) samochód samowładowczy, ciężarowy 10÷20 Mg,
- b) samochód skrzyniowy, ciężarowy 5÷10 Mg,

Wykonawca jest zobowiązany do stosowania jedynie takich środków transportu, które nie wpłyną niekorzystnie na jakość robót i właściwości przewożonych towarów. Środki transportu. winny być zgodne z ustaleniami ST oraz projektu organizacji robót, który uzyskał akceptację Inżyniera.

Przy ruchu po drogach publicznych pojazdy muszą spełniać wymagania przepisów ruchu drogowego tak pod względem formalnym jak i rzeczowym.

4.1. Transport i składowanie geowłóknin.

Transport, przenoszenie, przechowywanie i zabezpieczanie geowłóknin należy wykonywać w sposób nie powodujący mechanicznych lub chemicznych uszkodzeń. Geowłókniny wrażliwe na światło słoneczne powinny pozostawać zakryte w czasie od ich wyprodukowania do wbudowania.

5. WYKONANIE ROBOT

5.1. Ogólne wymagania

Wykonawca jest odpowiedzialny za prowadzenie robót zgodnie z wymaganiami obowiązujących PN i EN-PN, WTWiOR i postanowieniami kontraktu.

5.2. Zakres robót przygotowawczych

- 1) Prace geodezyjne związane z wyznaczeniem zakresu robót i obiektu.
- 2) Prace geotechniczne w zakresie kontroli zgodności warunków istniejących z projektem.
- 3) Zabezpieczenie lub usunięcie istniejących urządzeń technicznych uzbrojenia terenu oraz roślinności i ewentualnych składowisk odpadów, rumowisk.
- 4) Zabezpieczenie obiektów chronionych prawem.
- 5) Przejęcie i odprowadzenie z terenu wód opadowych i gruntowych.

- 6) Wykonanie niezbędnych dróg tymczasowych, zasilania w energię elektryczną i wodę oraz odprowadzenia ścieków.
- 7) Oznakowanie robót prowadzonych w pasie drogowym (drogi kołowe, szynowe, wodne).
- 8) Dostarczenie na teren budowy niezbędnych materiałów, urządzeń. i sprzętu budowlanego.
- 9) Wykonanie niezbędnych prac badawczych i projektowych.
- 10) Makroniwelacja terenu robót.

5.3. Zakres robót zasadniczych

- 1) Rozbiórka i odtworzenie podbudów nawierzchni drogowych przy budowie sieci zewnętrznych
- 2) Przygotowanie podłoża gruntowego oraz wykonanie warstw podbudów nawierzchni związanych z realizacją zagospodarowania terenu.

5.4. Warunki techniczne wykonania robót

5.4.1. Profilowanie i zagęszczenia podłoża gruntowego

Wykonawca może przystąpić do wykonywania koryta oraz profilowania i zagęszczenia podłoża po zakończeniu i odebraniu robót związanych z wykonaniem elementów uzbrojenia terenu i bezpośrednio przed rozpoczęciem robót związanych z wykonaniem warstw nawierzchni.

W wykonanym korycie oraz wyprofilowanym i zagęszczonym podłożu nie może odbywać się ruch budowlany, samochodowy. Przed przystąpieniem do profilowania podłoże powinno być oczyszczone z wszelkich odpadów oraz błota i rozluźnionego nadmiernie gruntu.

Po oczyszczeniu powierzchni podłoża, które ma być profilowane należy sprawdzić, czy istniejące rzędne terenu umożliwiają uzyskanie zaprojektowanych rzędnych podłoża. Zaleca się, aby rzędne terenu przed profilowaniem były, o co najmniej 5 cm wyższe niż projektowane rzędne podłoża.

Jeżeli rzędne podłoża przed dodatkowego gruntu, to przed profilowaniem nie wymagają dowiezienia i wbudowania' przystąpieniem do profilowania oczyszczonego podłoża jego powierzchnię należy dogęścić 3 do 4 przejściami średniego walca stalowego, gładkiego lub w inny sposób zaakceptowany przez Inżyniera.

Bezpośrednio po profilowaniu podłoża należy przystąpić do jego dogęszczenia przez wałowanie. Jakikolwiek nierówności powstałe przy zagęszczaniu powinny być naprawione przez Wykonawcę w sposób zaakceptowany przez Inżyniera.

Zagęszczenie podłoża należy kontrolować według normalnej próby Proctora, przeprowadzonej zgodnie z PN 88/B-04481 (metoda I lub II).

Wilgotność gruntu podłoża przy zagęszczeniu nie powinna różnić się od wilgotności optymalnej o więcej niż $\pm 20\%$.

Minimalne wartości wskaźnika zagęszczenia podłoża (I_s)

Strefa korpusu	Minimalna wartość I_s	
	Ruch ciężki i bardzo ciężki	Ruch mniejszy
Górna warstwa o grubości 20 cm	1.03	1.00
Na głębokości od 20 do 50 cm od powierzchni robót ziemnych lub terenu	1.00	0.97

Jeżeli po wykonaniu robót związanych z profilowaniem i zagęszczaniem podłoża nastąpi przerwa w robotach, to Wykonawca winien zabezpieczyć podłoże przed nadmiernym zawilgoceniem.

5.4.2. Podsypka piaskowa (żwirowa)

Do wykonania podsypki piaskowej jako warstwy odsączającej pod nawierzchnie należy stosować piasek średnio lub gruboziarnisty wg PN-B-11113:1996. Użyty piasek nie może zawierać gliny w ilościach ponad 5 %. Pozostałe warunki wykonania robót jak w pozycji 5.4.1.

5.4.4. Podbudowa z tłuczni kamienno

Tłuczeń ("niesort 0/63 ") przeznaczony na podbudowę tłuczniową powinien odpowiadać wymaganiom PN-B-11112:1996. Źródło pozyskania (zakupu) materiałów na wykonanie podbudowy tłuczniowej powinno być zaakceptowane przez Inżyniera. Dowóz tłuczni na miejsce wbudowania odbędzie się transportem samowładoczym.

Rozścielenie tłucznia w warstwie podbudowy odbędzie się mechanicznie, przy użyciu równiarki lub układarki kruszywa. Podbudowa powinna być ułożona na podłożu zapewniającym nie przenikanie cząstek podłoża do warstw wyżej leżących. Podbudowy tłuczniowe o grubości 20 cm wykonywane będą w dwóch warstwach - dolna warstwa 10 cm, górna - 10 cm, zgodnie z wymaganiami PN-84/S-96023.

Zagęszczenie wykonane będzie walcem stalowym, gładkim, wibracyjnym, dwuwałowym. Wałowanie należy wykonywać z polewaniem wodą.

Wymagania odnośnie wałowania:

- a) zagęszczanie powinno odbywać się zgodnie z ustalonym schematem przejść walca, w zależności od szerokości zagęszczanego pasa roboczego i grubości wałowanej warstwy,
- b) zagęszczanie należy prowadzić począwszy od krawędzi ku środkowi,
- c) najeżdżać wałowaną warstwę kołem napędowym, w celu uniknięcia zjawiska fali przed walcem,
- d) manewry walca należy przeprowadzać płynnie, na odcinku już zagęszczonym,
- e) prędkość przejazdu walca powinna być jednostajna, w granicach 2÷4 km/h na początku i 4÷6 km/h w dalszej fazie wałowania,
- f) wałowanie na odcinku łuku poziomego o jednostronnej przechyłce poprzecznej, należy rozpocząć od dolnej krawędzi ku górze,
- g) walce wibracyjne powinny posiadać zakres częstotliwości drgań w przedziale 33÷35 Hz.

Podbudowa z tłucznia po zwałowaniu powinna osiągnąć wymaganą nośność w zależności od kategorii ruchu:

Kategoria ruchu	Minimalny moduł odkształcenia mierzony przy użyciu płyty o średnicy 30 cm (MPa)	
	Pierwotny	Wtórny
Ruch średni	100	2,2 · wartość pierwotna
Ruch ciężki i bardzo ciężki	100	2,2 · wartość pierwotna

Zagęszczanie podbudowy tłuczniowej rozścielanej ręcznie nastąpi przy użyciu płyty wibracyjnej.

Szerokość wykonanej podbudowy z tłucznia powinna być zgodna z projektem.

Jeżeli podbudowa nie jest obramowana krawężnikiem, opornikiem lub opaską, powinna być szersza od warstwy na niej leżącej o 10 cm z każdej strony.

Tolerancja szerokości podbudowy z tłucznia na łukach i prostych w stosunku do podanej w projekcie, nie powinna przekraczać ± 5 cm.

Rzędne wysokościowe osi i krawędzi jezdni nie powinny różnić się od projektowanych o więcej niż 2 cm.

5.5. Warunki szczególne wykonania robót

Po wykonaniu sieci zewnętrznych należy odtworzyć podbudowy pod nawierzchnie. Należy wykonać odpowiednio na poszczególnych powierzchniach warstwy podbudów zgodnie z projektem.

Wykonane podbudowy należy zagęścić.

6. KONTROLA JAKOŚCI ROBÓT

6.1. Ogólne zasady kontroli jakości robót

1) Ogólne wymagania dotyczące wykonania robót, dostawy materiałów, sprzętu i środków transportu podano w ST 00.01 "Wymagania ogólne".

2) Wykonawca jest odpowiedzialny za pełną kontrolę jakości robót, materiałów.

3) Wykonawca zapewni odpowiedni system i środki techniczne do kontroli jakości robót na terenie i poza placem budowy.

4) Wszystkie badania i pomiary będą przeprowadzane zgodnie z wymaganiami Norm lub Aprobatach Technicznych przez jednostki posiadające odpowiednie uprawnienia budowlane.

6.2. Kontrole i badania laboratoryjne

1) Badania laboratoryjne muszą obejmować sprawdzenie podstawowych cech materiałów podanych w niniejszej ST oraz wyspecyfikowanych we właściwych PN (EN-PN) lub Aprobatach Technicznych, a częstotliwość ich wykonania musi pozwolić na uzyskanie wiarygodnych i reprezentatywnych wyników dla całości wybudowanych lub zgromadzonych materiałów. Wyniki badań Wykonawca przekazuje Inżynierowi w trybie określonym w PZJ do akceptacji.

- 2) Wykonawca będzie przekazywać Inżynierowi kopie raportów z wynikami badań nie później niż w terminie i w formie określonej w PZJ.
 3) Badania kontrolne obejmują cały proces budowy.

6.3. Badania jakości robót w czasie budowy

Badania jakości robót w czasie ich realizacji należy wykonywać zgodnie z wytycznymi właściwych STWiOR oraz instrukcjami zawartymi w Normach i Aprobatach Technicznych dla materiałów i systemów technologicznych.

6.3.1. Profilowanie i zagęszczanie podłoża

W czasie robót Wykonawca powinien prowadzić systematyczne badania kontrolne, w zakresie i z częstotliwością gwarantującą zachowanie wymagań jakości. Zagęszczenie podłoża (Is) należy sprawdzać co najmniej 2 razy na dziennej działce roboczej i co najmniej 1 raz na 600 m².

Uwaga:

W przypadku, gdy przeprowadzenie badania wg metody Proctora jest niemożliwe, kontrolę zagęszczenia oprzeć na metodzie obciążeń płytowych, gdzie stosunek wtórnego do pierwotnego modułu odkształcenia nie powinien przekraczać 2,2 (minimalna wartość 100 MPa).

Nierówności profilowanego i zagęszczonego podłoża należy mierzyć łatą co 20 m w kierunku podłużnym. Nierówności poprzeczne należy mierzyć łatą co najmniej 10 razy na 1 km. Nierówności nie mogą przekraczać 2 cm.

Spadki poprzeczne należy mierzyć za pomocą 4 - metrowej łaty i poziomicy co najmniej 10 razy na 1 km i dodatkowo we wszystkich punktach głównych łuków poziomych: na początku i końcu każdej krzywej przejściowej oraz na początku, w środku i na końcu każdego łuku kołowego.

Spadki poprzeczne podłoża powinny być zgodne z Dokumentacją Projektową.

Głębokość koryta i rzędne należy sprawdzać co 100 m w osi jezdni i na jej krawędziach. Różnice pomiędzy rzędnymi zmierzonymi i projektowanymi nie powinny przekraczać +1 cm i -2 cm.

Szerokość koryta należy sprawdzać co najmniej 10 razy na 1 km.

Szerokość koryta nie może różnić się od szerokości projektowanej o więcej niż + 10 cm i -5cm.

6.3.3. Podbudowa z tłucznią kamiennego

Sprawdzenie grubości warstw podbudowy tłuczniowej - wykonuje się za pomocą narzędzia pomiarowego z podziałką milimetrową.

Sprawdzenie szerokości podbudowy - jak wyżej.

Sprawdzenie rzędnych wysokościowych osi i krawędzi podbudowy wykonuje się za pomocą pomiaru niwelatorem.

Niedokładność pomiaru nie powinna być większa niż 1 mm na jednym stanowisku niwelatora.

Sprawdzenie spadków podłużnych i poprzecznych - polega na zmierzeniu spadku za pomocą łaty z poziomicy.

Sprawdzenie nośności:

1) oznaczenie modułu odkształcenia - wg BN-64/8931-02,

2) wyznaczenie ugięć - wg BN-70/8931.

Pobieranie próbek i wykonywanie pomiarów

L.p.	Wyszczególnienie właściwości	Liczność próbek lub pomiarów	Metoda pobrania pomiarów próbki lub wyznaczenia miejsca pomiaru
1	Grubość warstw i konstrukcji jezdni	Co najmniej 2 pomiary losowo w różnych miejscach	losowo
2	Szerokość warstwy	Co najmniej 2 pomiary losowo w różnych miejscach	losowo
3	Rzędne wysokościowe osi i krawędzi	Wszystkie punkty charakterystyczne niwelety co 20 m, wg projektu jezdni	Wg projektu
4	Równość podłużna i poprzeczna	Wszystkie punkty charakterystyczne niwelety co 20 m, wg projektu jezdni	losowo
5	Spadki poprzeczne		
	a) na odcinkach prostych	Co najmniej w 10 punktach	losowo

	b) na odcinkach łukowych	Co najmniej w 5 punktach	losowo
6	Nośność – oznaczenie modułu odkształcenia	W dwóch przekrojach	wg BN-64/8931-02
	Ewentualnie – wyznaczenie ugięć	Co najmniej w 20 punktach	wg BN-64/8931-06

7. OBMIAR ROBÓT

Ogólne zasady i wymagania dotyczące obmiaru robót podano w ST 00.01 "Wymagania ogólne" p. 7. Obmiar robót określa ilość wykonanych robót zgodnie z postanowieniami Kontraktu. Ilość robót oblicza się według sporządzonych przez służby geodezyjne pomiarów z natury, udokumentowanych operatem powykonawczym, z uwzględnieniem wymagań technicznych zawartych w niniejszej ST i ujmuje w księdze obmiaru.

Wszystkie urządzenia i sprzęt pomiarowy stosowane do obmiaru robót podlegają akceptacji Inżyniera i muszą posiadać ważne certyfikaty legalizacji.

Jednostką obmiaru jest:

m²: wykonanie i zagęszczanie warstwy odsączającej, podbudowy z tłucznia z warstwą odsączającą, wykonanie dolnej warstwy podbudowy z tłucznia, górnej warstwy podbudowy z tłucznia, podbudowy z kłińca, podbudowy z betonu asfaltowego, warstwy z geosiatki, podbudowy betonowej, na podstawie Dokumentacji Projektowej i pomiaru w terenie

8. ODBIÓR ROBÓT

Ogólne zasady odbioru robót i ich przejęcia podano w ST 00.01 "Wymagania ogólne".

Celem odbioru jest protokolarnie dokonanie finalnej oceny rzeczywistego wykonania robót w odniesieniu do ich ilości, jakości i wartości.

Gotowość do odbioru zgłasza Wykonawca wpisem do dziennika budowy przedkładając Inżynierowi do oceny i zatwierdzenia dokumentację powykonawczą robót.

Odbiór jest potwierdzeniem wykonania robót zgodnie z postanowieniami Kontraktu oraz obowiązującymi Normami Technicznymi (PN, EN-PN).

9. PODSTAWA PŁATNOŚCI

Ogólne wymagania dotyczące płatności podano w ST 00.01 "Wymagania ogólne".

Płatność za jednostkę obmiarową roboty należy przyjmować zgodnie z postanowieniami Kontraktu, obmiarem robót oceną jakości użytych materiałów i jakości wykonania robót, na podstawie wyników pomiarów i badań.

Cena jednostkowa wykonania robót obejmuje:

- prace geodezyjne związane z wyznaczeniem, realizacją i inwentaryzacją powykonawczą robót,
- prace geotechniczne wraz z dokumentacją powykonawczą,
- badania laboratoryjne materiałów i gruntów wraz z opracowaniem dokumentacji,
- zabezpieczenie lub usunięcie istniejących w terenie urządzeń technicznych i roślinności,
- usunięcie rumowisk, wysypisk odpadów z terenu robót,
- zabezpieczenie obiektów chronionych prawem,
- ochrona wód i szlaków wodnych przed zanieczyszczeniem i zakłóceniem przepływów,
- przejście i odprowadzenie wód opadowych i gruntowych z terenu robót,
- zakup i dostarczenie materiałów, dostarczenie sprzętu i urządzeń oraz ich składowanie,
- wykonanie (i rozbiórka) niezbędnych tymczasowych nawierzchni komunikacyjnych,
- wywóz z terenu budowy materiałów zbędnych,
- wykonanie badań, pomiarów, sondowań i sprawdzeń robót,
- wykonanie robót zasadniczych, wykończeniowych,
- pielęgnacja podbudowy,
- profilowanie i zagęszczenie podłoża,
- uporządkowanie placu budowy po robotach.

10. PRZEPISY ZWIĄZANE

Wymagania nie uregulowane powyższym opisem obowiązują wg :

10.1. Normy

WTWiO	Warunki Techniczne Wykonania i Odbioru Robót - ITB
PN-B-11110:1996	Surowce skalne lite do produkcji kruszyw łamanych stosowane w budownictwie drogowym

PN-B-11111:1996	Kruszywa mineralne. Kruszywa naturalne do nawierzchni drogowych. Żwir i mieszanka.
PN-B-11112:1996	Kruszywa mineralne. Kruszywa łamane do nawierzchni drogowych.
PN-B-11113:1996	Kruszywa mineralne. Kruszywa naturalne do nawierzchni drogowych. Piasek.
PN-S-96013:1997	Drogi samochodowe. Podbudowa z chudego betonu. Wymagania i badania.
PN-S-02205:1996	Drogi samochodowe. Roboty ziemne. Wymagania i badania.
PN-S-96014:1997	Drogi samochodowe i lotniskowe. Podbudowa z betonu cementowego pod nawierzchnię ulepszoną. Wymagania i badania.
PN-84/S-96023	Konstrukcje drogowe. Podbudowa i nawierzchnia z tłucznia kamiennego.
PN-S-02204:1997	Drogi samochodowe. Odwodnienie dróg.
PN-88/B-06250	Beton zwykły.
PN-86/B-06712	Kruszywa mineralne do betonu.
PN-89/B-32250	Woda.
PN-B-19701:1997	Cement klasy 32,5.
PN-86/B-02480	Grunty budowlane. Określenia, symbole, podział i opis gruntów.
PN-74/B-04452	Grunty budowlane. Badania polowe.
PN-91/B-06716	Kruszywa mineralne. Piaski i żwiry filtracyjne. Wymagania techniczne.
PN-EN-963:1999	Geotekstylia i wyroby pokrewne