

Komendant Powiatowy
Państwowej Straży Pożarnej
p.o.
st. bryg. mgr inż. Jarosław Nadwodny



WPŁYNEŁO
Starostwo Powiatowe w Wołowie
Biuro Rady i Zarządu Powiatu
dnia 14.03.2024
podpis

BRZ-50
Duda

KOMENDA POWIATOWA
PAŃSTWOWEJ STRAŻY POŻARNEJ
W WOŁOWIE



WPŁYNEŁO
Starostwo Powiatowe w Wołowie
14.03.2024
L.dz. 3575.2024 DG
Ilość zał. Podpis

SPRAWOZDANIE

z działalności Komendy Powiatowej Państwowej Straży Pożarnej w Wołowie w 2023 r.

Wołów, marzec 2024 r.

1. DZIAŁANIA ORGANIZACYJNO-PRAWNE	3
1.1. ORGANIZACJA KP PSP w WOŁOWIE.....	3
1.2. NADZÓR I KONTROLA.....	3
2. ZATRUDNIENIE I WYKSZTAŁCENIE	4
2.1. STRUKTURA ZATRUDNIENIA.....	4
2.2. WYKSZTAŁCENIE OGÓLNE.....	7
2.3. DOSKONALENIE ZAWODOWE	7
2.4. POLITYKA AWANSOWA	9
2.5. OCHRONA ZDROWIA	10
3. DZIAŁANIA W ZAKRESIE OPERACYJNYM	11
3.1. OGÓLNA STATYSTYKA ZDARZEŃ.....	11
3.2. POŻARY	13
3.3. MIEJSCOWE ZAGROŻENIA	15
3.4. ALARMY FAŁSZYWE	18
3.5. DZIAŁALNOŚĆ OPERACYJNO-SZKOLENIOWA (SZKOLENIA, ĆWICZENIA, MANEWRY, WSPÓŁPRACA Z INNymi PODMIOTAMI)	19
3.6. OCENA JEDNOSTEK OCHOTNICZYCH STRAŻY POŻARNYCH DZIAŁAJĄCYCH NA TERENIE POWIATU.	23
4. JEDNOSTKA RATOWNICZO-GAŚNICZA W WOŁOWIE.....	36
4.1. WYKSZTAŁCENIE OGÓLNE STRAŻAKÓW	36
4.2. DOSKONALENIE ZAWODOWE STRAŻAKÓW	37
4.3. STAN WYPOSAŻENIA W SPRZĘT KP PSP w WOŁOWIE.....	37
5. CZYNNOŚCI KONTROLNO – ROZPOZNAWCZE.....	39
5.1. KONTROLA PRZESTRZEGANIA PRZEPISÓW PRZECIWOŻAROWYCH.....	39
5.1. KONTROLA PRZESTRZEGANIA PRZEPISÓW PRZECIWOŻAROWYCH	39
5.2. ROZPOZNAWANIE MIEJSCOWYCH ZAGROŻEŃ.....	43
5.3. POSTĘPOWANIE POKONTROLNE	44
5.4. UPOWSZECHNIANIE I PROPAGOWANIE OCHRONY PRZECIWOŻAROWEJ.	46
5.5. ŚWIADCZENIA RATOWNICZE OSP.....	46
6. BEZPIECZEŃSTWO I HIGIENA PRACY	49
6.1. STAN WYPADKOWOŚCI	49
6.2. SZKOLENIE W ZAKRESIE BHP.....	50
6.3. TERENY I WYPOSAŻENIE TECHNICZNE BUDYNKÓW.....	50
7. BUDŻET I FINANSE	50
8. LOGISTYKA	53
8.1. INWESTYCJE I REMONTY	53
8.2. UMUNDUROWANIE I ŚRODKI OCHRONY OSOBISTEJ.....	54
8.3. WYPOSAŻENIE TECHNICZNE	57
8.4. ZAPEWNIENIE PRAWIDŁOWEGO PROWADZENIA GOSPODARKI PALIWOWEJ	62
9. KIERUNKI DZIAŁANIA KOMENDY POWIATOWEJ PSP NA 2024 R.:	64

1. DZIAŁANIA ORGANIZACYJNO-PRAWNE

1.1. Organizacja KP PSP w Wołowie

W Komendzie Powiatowej Państwowej Straży Pożarnej w Wołowie na dzień 31.12.2023 r. wyróżnia się następujące komórki organizacyjne:

- **Sekcja Finansowo – Kadrowa,**
- **Wydział Operacyjno, Kontrolno – Rozpoznawczy,**
- **Sekcja ds. Kwatermistrzowsko-Technicznych,**
- **Jednostka Ratowniczo-Gaśnicza.**

Komenda Powiatowa PSP w Wołowie posiada 50 etatów w tym 49 etatów funkcjonariuszy i 1 etat członka korpusu służby cywilnej. W 2023 r. w KP PSP w Wołowie nie nastąpiła zmiana w zakresie ilości posiadanych etatów. Na dzień 31 grudnia 2023 r. struktura etatów w komendzie przedstawia się następująco:

- **21 stanowisk oficerskich**
- **6 stanowisk aspiranckich**
- **22 stanowiska podoficerskie**
- **1 stanowisko korpusu służby cywilnej**

1.2. Nadzór i kontrola

Wewnątrz jednostki nadzór merytoryczny nad komórkami organizacyjnymi sprawowany jest bezpośrednio przez Komendanta Powiatowego PSP i jego zastępcę.

W 2023 r. w Komendzie Powiatowej PSP w Wołowie zostały przeprowadzone dwie kontrole wewnętrzne w trybie zwykłym, ujęte w Rocznym planie kontroli.

W I półroczu 2023 r. została przeprowadzona kontrola na temat „Prawidłowość stosowania instrukcji kancelaryjnej w zakresie spraw finansowych (PF) w Komendzie Powiatowej Państwowej Straży Pożarnej w Wołowie”. Badaniu poddano losowo wybrane teczki akt spraw. Z ustaleń kontroli wynika, że zagadnienia dotyczące prawidłowości realizacji zadań z zakresu stosowania instrukcji kancelaryjnej w dokumentacji zebranej do kontroli prowadzone są w sposób prawidłowy.

W II półroczu 2023 r. została przeprowadzona kontrola na temat „Prawidłowość kierowania funkcjonariuszy z Komendy Powiatowej PSP w Wołowie na okresowe profilaktyczne badania lekarskie”. Czynnościami kontrolnymi objęto losowo wybraną dokumentację z zakresu kontroli za okres od dnia 01 stycznia 2023 r. do dnia kontroli. Kontrolowany obszar oceniono pozytywnie z nieprawidłowościami, które nie miały zasadniczego wpływu na kontrolowaną działalność zarówno w aspekcie finansowym, jak i wykonania zadania. Wystosowano zalecenia pokontrolne.

2. ZATRUDNIENIE I WYKSZTAŁCENIE

2.1. Struktura zatrudnienia

Stan zatrudnienia w Komendzie Powiatowej PSP w Wołowie na dzień 31 grudnia 2023 r. wynosił **50 osób** w tym: **49 funkcjonariuszy i 1 pracownik cywilny** należący do korpusu służby cywilnej. W ciągu 2023 r. wystąpiły zwolnienia dwóch strażaków w związku z zaopatrzeniem emerytalnym, dwa nowe przyjęcia funkcjonariuszy oraz jedno nowe przyjęcie do korpusu służby cywilnej.

Struktura zatrudnienia funkcjonariuszy KP PSP w Wołowie wg stanu na 31.12.2023 r. przedstawia się następująco:

a) według systemu służby:

- system codzienny - 11 osób
- system zmianowy - 38 osób

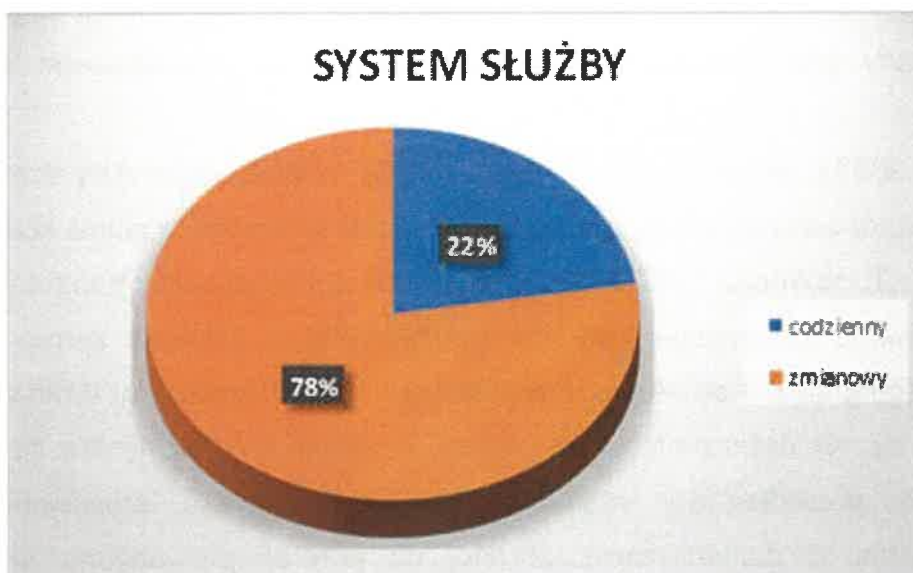

b) według płci:

- mężczyźni – 43 osoby
- kobiety – 6 osób

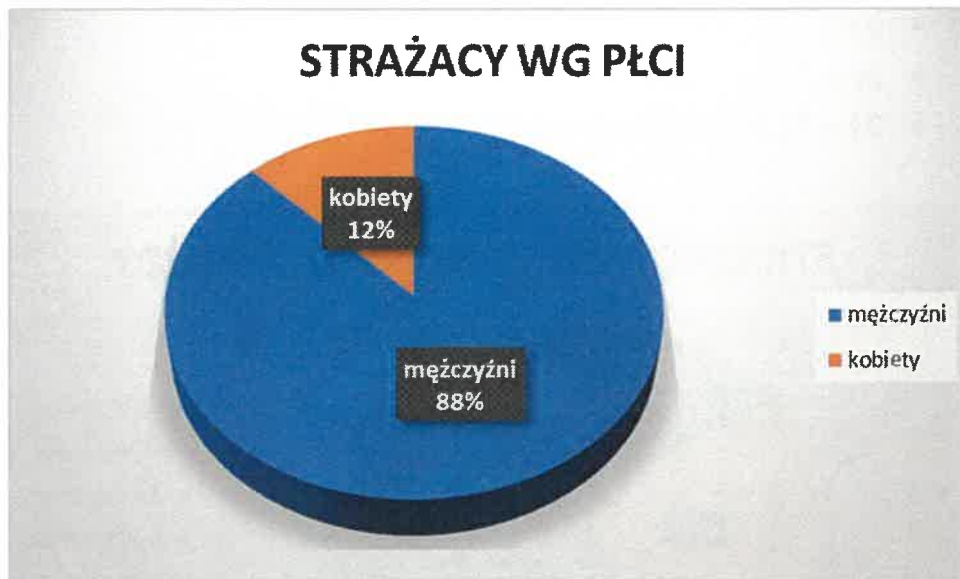

c) według korpusu :

- oficerowie – 12 osób
- aspiranci – 10 osób
- podoficerowie – 22 osoby
- szeregowi – 5 osób



d) według wysługi lat służby:

- 0 – 5 lat służby – 9 osób
- 6 – 10 lat służby – 6 osób
- 11 – 15 lat służby – 12 osób
- 16 – 20 lat służby – 14 osób
- 21 – 25 lat służby – 5 osób
- 26 – 30 lat służby – 1 osoba
- 31 – 35 lat służby – 2 osoby

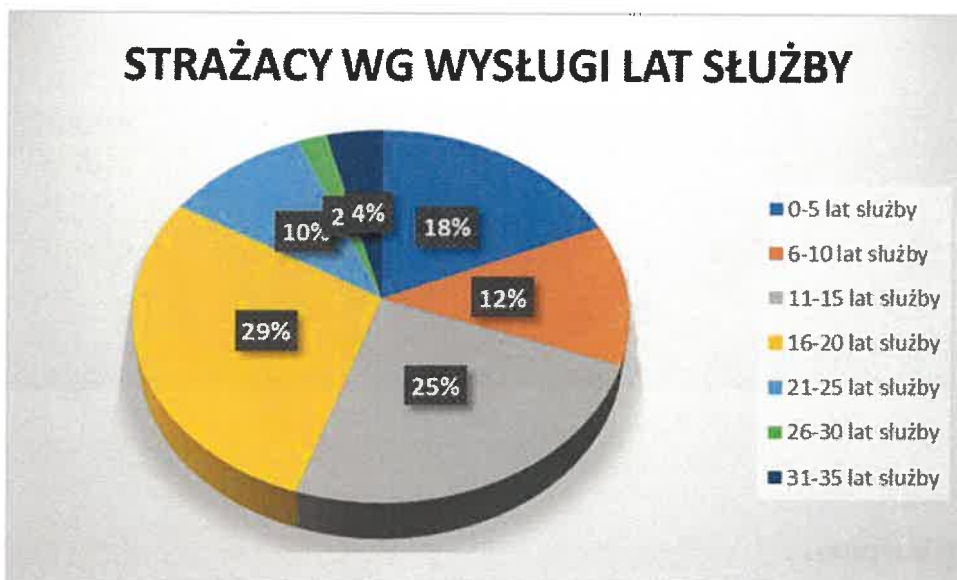

Wielkości ruchów kadrowych na przestrzeni lat 2013 – 2023 przedstawia się następująco:

Tabela nr 1. Rotacja zatrudnienia strażaków w KP PSP w Wołowie w latach 2013 – 2023

Przyjęcia/zwolnienia	2013	2014	2015	2016	2017	2018	2019	2020	2021	2022	2023
Ogółem zatrudnieni	50	50	50	50	49	49	48	48	49	49	49
Przyjęci nowi strażacy	1	1	0	0	3	1	0	2	1	0	2
Przyjęci absolwenci szkół	0	0	0	0	1	3	0	0	0	0	0
Przyjęci z przeniesienia służbowego	0	0	0	0	0	0	0	0	0	0	0
Zwolnieni z tytułu przeniesienia służbowego	0	0	0	1	1	1	0	0	0	0	0
Zwolnieni emerytura	2	0	0	0	3	3	1	2	0	0	2

Komenda Powiatowa PSP w Wołowie w ubiegłym roku współpracowała z Centrum Kształcenia Zawodowego i Ustawicznego w Wołowie przyjmując 1 ucznia na praktyki zawodowe w zawodzie technik informatyk oraz 2 uczniów na praktyki w zawodzie technik logistyk. Praktykanci mogli poznać charakter pracy w służbie mundurowej, procedury postępowania, akty prawne obowiązujące w PSP. Praktyki umożliwiły młodym ludziom nabycie pierwszych doświadczeń w pracy, zdobycie wiedzy oraz nowych umiejętności potrzebnych w przyszłości w pracy zawodowej.

2.2. Wykształcenie ogólne

Wg stanu na dzień 31.12.2023 r. **42,86 %** zatrudnionych stanowią osoby z wykształceniem wyższym, **12,24 %** zatrudnionych stanowią osoby z wykształceniem policealnym, a **44,90 %** zatrudnionych stanowią osoby z wykształceniem średnim.

Strukturę wykształcenia ogólnego funkcjonariuszy i pracowników cywilnych KP PSP Wołów przedstawiono w poniższej tabeli.

Tabela nr 1. Wykształcenie ogólne funkcjonariuszy i pracowników cywilnych KP PSP w Wołowie wg stanu na 31.12.2023 r.

Pracownicy KP PSP Wołów	Wykształcenie ogólne		
	wyższe	policealne	średnie
Funkcjonariusze	21	6	22
Pracownik cywilny	1	0	0

2.3. Doskonalenie zawodowe

Strażacy Komendy Powiatowej PSP w Wołowie stale podnoszą swoje kwalifikacje zawodowe kończąc szkoły, kursy i szkolenia specjalistyczne. W 2023 r. strażacy kontynuowali lub ukończyli następujące kursy i szkolenia:

- ❖ 1 strażak kontynuuje studia niestacjonarne I stopnia dla strażaków w służbie stałej na Wydziale Inżynierii Bezpieczeństwa i Ochrony Ludności w Szkole Głównej Służby Pożarniczej,

- ❖ 1 strażak ukończył studia niestacjonarne I stopnia dla strażaków w służbie stałej na Wydziale Inżynierii Bezpieczeństwa i Ochrony Ludności w Szkole Głównej Służby Pożarniczej,
- ❖ 1 strażak ukończył przeszkolenie zawodowe przygotowujące do zajmowania stanowisk związanych z kierowaniem działaniami ratowniczymi (SPK) na Akademii Pożarniczej w Warszawie,
- ❖ 4 strażaków ukończyło studia II stopnia – Wydział Studiów Stosowanych, Kierunek Bezpieczeństwo Narodowe – Kierowanie Działaniami Ratowniczymi, Zarządzanie Systemami Bezpieczeństwa w Uniwersytecie Dolnośląskim DSW,
- ❖ 1 strażak ukończyło szkolenie dla kierowców pojazdów uprzywilejowanych w ruchu drogowym w CS PSP w Częstochowie,
- ❖ 1 strażak ukończył szkolenie z zakresu gaszenia pożarów wewnętrznych,
- ❖ 1 strażak ukończył szkolenie Instruktora Doskonalenia Zawodowego z ratownictwa wysokościowego realizowanego przez KSRG w zakresie podstawowym,
- ❖ 1 strażak ukończył szkolenie instruktorów PSP z zakresu współdziałania z Lotniczym Pogotowiem Ratunkowym,
- ❖ 17 strażaków ukończył Szkolenie doskonalące dla strażaków KSRG z zakresu współdziałania z SP ZOZ Lotnicze Pogotowie Ratunkowe, część teoretyczna oraz praktyczna,
- ❖ 9 strażaków ukończyło II częściowe szkolenia w ramach współpracy Państwowej Straży Pożarnej (PSP) z Tauron Dystrybucja S.A. Szkolenie dotyczyło poszerzenia wiedzy i umiejętności związanych z prowadzeniem działań ratowniczo-gaśniczych w obrębie trafostacji i innych elementów infrastruktury elektroenergetycznej.
- ❖ 4 strażaków ukończyło szkolenie stanowiskowe operatorów komory dymowej,
- ❖ 3 strażaków zdało egzamin recertyfikacyjny kwalifikowanej pierwszej pomocy.

2.4. Polityka awansowa

W 2023 roku **13 strażaków** awansowało na wyższy stopień służbowy:

- ❖ Z okazji Dnia Strażaka 4 maja 2023 r., będącego okresem awansowym dla strażaków, wyższy stopień służbowy otrzymało **8 osób**. W tym **1 osoba** awansowała w korpusie oficerów, **1 osoba** w korpusie aspirantów, **6 osób** w korpusie podoficerów,
- ❖ Z okazji Narodowego Święta Niepodległości 11 Listopada wyższy stopień służbowy otrzymały **4 osoby**. W tym **3 osoby** awansowały w korpusie oficerów i **1 osoba** w korpusie podoficerów,
- ❖ **1 osoba** w związku z ukończeniem Kwalifikacyjnego Kursu Zawodowego w Centralnej Szkole PSP w Częstochowie uzyskując tytuł technika pożarnictwa otrzymała stopień młodszego aspiranta.

Awans w stopniu										
2013	2014	2015	2016	2017	2018	2019	2020	2021	2022	2023
11	23	19	17	17	17	16	17	12	18	13
osób	osoby	osób	osób	osób	osób	osób	osób	osób	osób	osób

W 2023 roku **osób** awansowało na wyższe stanowisko służbowe.

Awans w stanowisku										
2013	2014	2015	2016	2017	2018	2019	2020	2021	2022	2023
8	7	12	3	21	15	1	8	2	15	8
osób	osób	osób	osoby	osób	osób	osoba	osób	osoby	osób	osób

W zakresie resortowych wyróżnień przyznawanych strażakom za całokształt wkładu i zaangażowanie podczas prowadzonych akcji ratowniczo - gaśniczych

przyznano w 2023 roku 4 odznaczenia dla strażaków z Komendy Powiatowej PSP w Wołowie.

Przyznano następujące medale i odznaczenia:

- ❖ Srebrny Krzyż Zasługi – 1 osoba
- ❖ Brązowa Odznaka Zasłużony dla Ochrony Przeciwpożarowej – 2 osoby
- ❖ Dyplom Komendanta Głównego – 1 osoba

2.5. Ochrona zdrowia

a) Szczepienia ochronne

W Komendzie Powiatowej Państwowej Straży Pożarnej w Wołowie w 2023 r. nie były realizowane szczepienia ochronne.

b) Badania okresowe

W 2023 r. przeprowadzone zostały badania profilaktyczne pracowników komendy, mające na celu sprawdzenie zdolności strażaków do prawidłowego wykonywania zadań służbowych. Badania te przeprowadzane są zgodnie z Rozporządzeniem Ministra Spraw Wewnętrznych i Administracji z dnia 27 października 2005 r. w sprawie zakresu, trybu i częstotliwości przeprowadzania badań lekarskich oraz okresowej oceny sprawności fizycznej strażaka Państwowej Straży Pożarnej, corocznie dla strażaków pełniących służbę w systemie zmianowym oraz co 3 lata dla strażaków z systemu codziennego. Wszystkie skierowane osoby przeszły badania pozytywnie.

3. DZIAŁANIA W ZAKRESIE OPERACYJNYM

3.1. Ogólna statystyka zdarzeń

W okresie od 1 stycznia do 31 grudnia 2023 roku na terenie powiatu wołowskiego odnotowano **587** zdarzenia.

Ponadto JOP powiatu wołowskiego dodatkowo uczestniczyły w 11 interwencjach w sąsiadujących powiatach i łącznie brały udział w **598** zdarzeniach na terenie powiatu i poza nim.

Ze względu na rodzaj, podział zdarzeń na terenie powiatu jest następujący:

- pożary – **163**, co stanowi **28%** wszystkich zdarzeń,
- miejscowe zagrożenia – **392 (67%)**,
- fałszywe alarmy – **32 (5%)**.

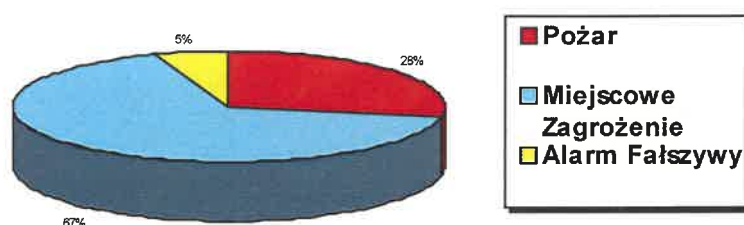

Rozkład zdarzeń na terenie gmin jest następujący:

- Gmina Brzeg Dolny, gmina o charakterze przemysłowym (lokalizacja dużej grupy zakładów branży chemicznej, szczególnie dużego i zwiększonego ryzyka wystąpienia poważnej awarii przemysłowej) – **156** zdarzeń, co stanowi **27%** wszystkich interwencji na terenie powiatu,
- Gmina Wińsko, gmina o charakterze rolniczym, brak zakładów przemysłowych, teren zajęty głównie przez obszary wiejskie i tereny zalesione - **135 (23%)**,
- Gmina Wołów, gmina o charakterze przemysłowo – rolniczym (drobne zakłady przemysłowo – usługowe w samym mieście Wołów, poza nim znajdują się przede wszystkim obszary wiejskie i tereny zalesione) – **296 (50%)**.

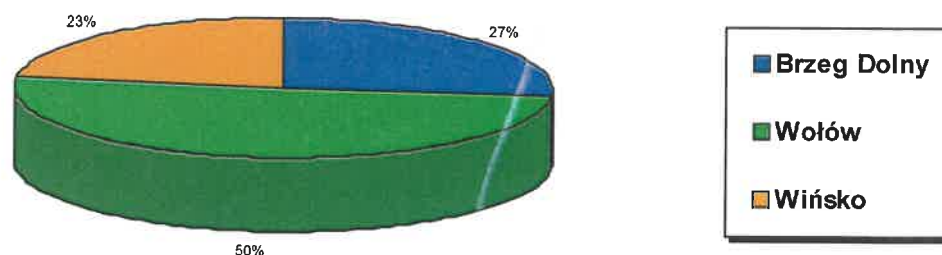

Częstotliwość występowania zdarzeń na terenie powiatu wołowskiego w poszczególnych miesiącach przedstawiono w tabeli poniżej.

Miesiąc	I	II	III	IV	V	VI	VII	VIII	IX	X	XI	XII	Razem
Liczba zdarzeń	36	61	40	39	33	37	49	77	75	40	37	31	555
Liczba fałszywych alarmów	0	4	3	1	8	0	2	3	2	3	2	4	32
RAZEM	36	65	43	40	41	37	51	80	77	43	39	35	587

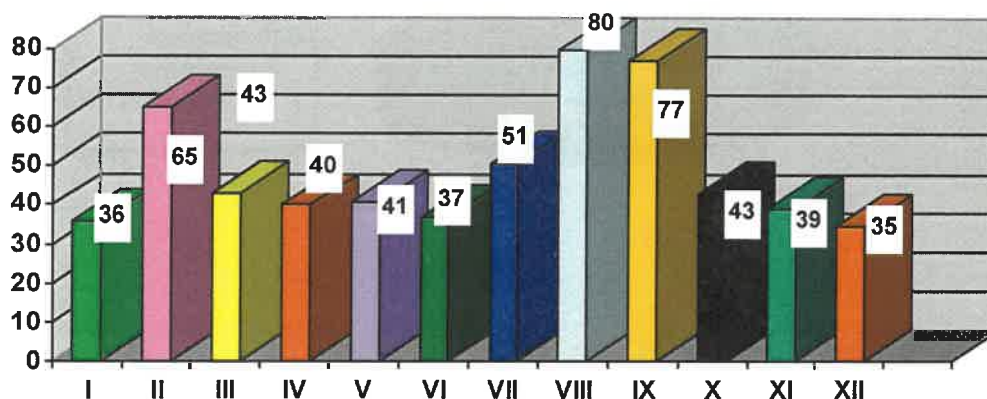

❖ Poszkodowani podczas zdarzeń na terenie powiatu

Miesiąc	Liczba osób poszkodowanych			
	ratownicy śmiertelni	ratownicy ranni	inni śmiertelni	inni ranni
Styczeń	0	0	1	7
Luty	0	0	2	8
Marzec	0	0	5	6
Kwiecień	0	0	1	5
Maj	0	0	1	8
Czerwiec	0	0	0	5
Lipiec	0	0	1	9
Sierpień	0	0	1	5

Wrzesień	0	0	0	6
Październik	0	0	1	10
Listopad	0	0	0	5
Grudzień	0	0	1	4
OGÓŁEM	0	0	14	78

W dniach od 1 stycznia do 31 grudnia 2023 roku odnotowano 14 ofiar śmiertelnych: 2 osoby to ofiary pożarów w budynkach mieszkalnych, 3 osoby to ofiary wypadków komunikacyjnych, 2 osoby w zdarzeniach związanych z udzielaniem pomocy Policji, natomiast 7 osób to poszkodowani w stosunku do których wezwane zostały zastępy PSP przez dyspozytorów PRM w związku z NZK i brakiem wolnych ZRM bądź do pomocy jednostkom PRM będącym na miejscu. Ponadto w 2023 r. odnotowano 78 osób rannych. Są to w znaczącej większości poszkodowani do których wzywano zastępy JOP w zastępstwie ZRM oraz osoby poszkodowane w wypadkach komunikacyjnych. w dalszej kolejności poszkodowani w trakcie innych miejscowych zagrożeń w stosunku do których prowadzone były przez strażaków medyczne czynności ratownicze.

3.2. Pożary

Częstotliwość występowania pożarów:

❖ wg wielkości:

- małe 158 tj. (96,9%) wszystkich pożarów
- średnie 4 (2,5 %)
- duże 1 (0,6 %)
- b. duże 0

❖ wg miesiąca:

Miesiąc	I	II	III	IV	V	VI	VII	VIII	IX	X	XI	XII	Razem
Liczba Pożarów	14	22	20	17	11	12	19	12	16	4	10	6	163

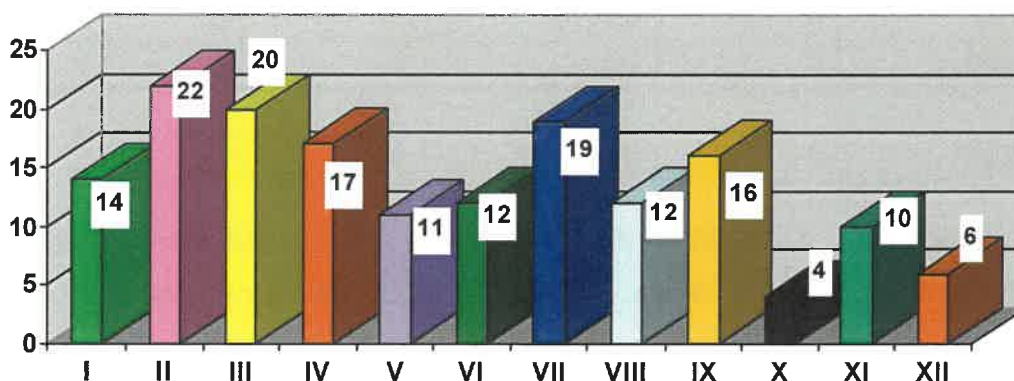

❖ wg rodzaju obiektu

Rodzaj obiektów	Ilość zdarzeń	
	2022 r.	2023 r.
obiekty użyteczności publicznej	3	3
obiekty mieszkalne	64	50
obiekty produkcyjne	8	2
obiekty magazynowe	1	1
środki transportu	9	10
lasy	11	2
uprawy, rolnictwo	146	57
inne obiekty	84	20

Porównując pożary powstałe w roku 2023 z rokiem ubiegłym można stwierdzić, iż nastąpił ogólny spadek liczby pożarów, szczególnie w działach „uprawy, rolnictwo”, oraz „lasy” spadek odnotowano również w przypadku pożarów „obiektów mieszkalnych”.

Ogólnie w 2023 roku odnotowano dwukrotnie mniejszą liczbę pożarów w stosunku do roku 2022 (326 pożarów w 2022 r.) co można wiązać ze zmniejszoną liczbą pożarów traw wiosną 2023 r.

❖ wg miejsca powstania:

- Brzeg Dolny – 39, tj. (15,9 % wszystkich pożarów),
- Wińsko – 35 (21,5%),
- Wołów – 89 (54,6%).

3.3. Miejscowe zagrożenia

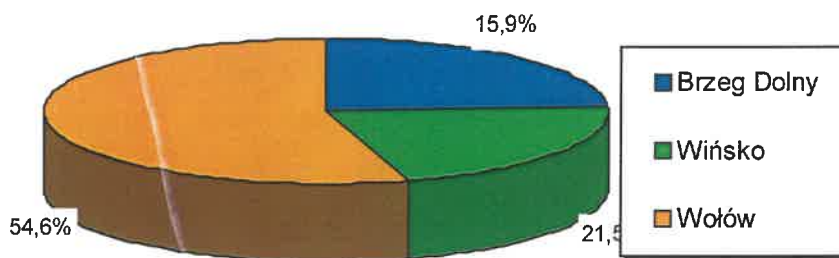

Częstotliwość występowania miejscowych zagrożeń:

❖ wg wielkości zdarzenia:

- małe - 57 tj. (14,5%) wszystkich miejscowych zagrożeń,
- lokalne - 326 (83,2%)
- średnie - 9 (2,3%)
- duże - 0
- gigantyczne - 0.

❖ wg miesiąca

Miesiąc	I	II	III	IV	V	VI	VII	VIII	IX	X	XI	XII	Razem
Liczba miejscowych zagrożeń	22	39	20	22	22	25	30	65	59	36	27	25	392

W okresie objętym analizą zwiększoną ilość interwencji odnotowano w sierpniu oraz wrześniu 2023 r. Wynikało to ze znacznej ilości zdarzeń związanych z usuwaniem gniazd owadów błonkoskrzydłych oraz zleconych przez KW PSP we Wrocławiu zadań patrolowania wyznaczonego odcinka rzeki Odry.

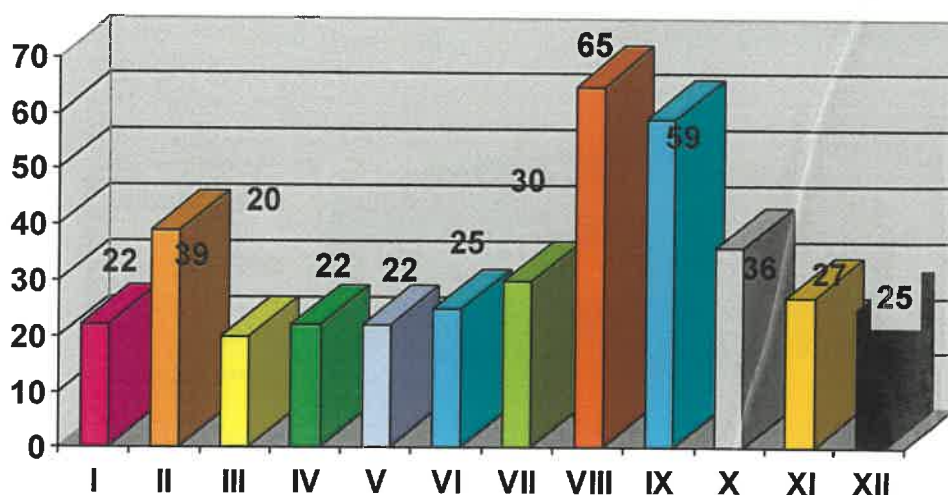

❖ wg rodzaju MZ:

Rodzaj	Ilość zdarzeń	
	2022 r.	2023 r.
Silne wiatry	132	63
Przybór wody	12	2
Opady śniegu	0	0
Opady deszczu	37	33
Chemiczne	29	11
Ekologiczne	19	2
Radiologiczne	0	0
Budowlane	17	2
Infrastruktury komunalnej	2	1
W komunikacji drogowej	51	59
W komunikacji kolejowej	2	1
W komunikacji lotniczej	0	0
Na obszarach wodnych	27	29
Medyczne	71	63

W porównaniu do roku 2022 spadła liczba zdarzeń związanych z koniecznością usuwania skutków silnego wiatru oraz zdarzeń o charakterze medycznym. Przy utrzymującym się jednocześnie wysokim wskaźniku IZRM (Izolowanych Zdarzeń Ratownictwa Medycznego) do których zastępy JOP dysponowane są w „zastępstwie” Zespołów Ratownictwa Medycznego z powodu braku wolnego ZRM lub długiego czasu oczekiwania na jego przyjazd (W 2023 r. 20 IZRM, w 2022r - 27 IZRM, w 2021 r.- 32 IZRM, 2020 r. - 24 IZRM i tylko 8 w roku 2019.)

* Izolowane Zdarzenia Ratownictwa Medycznego (IZRM) - dysponowanie zastępów PSP i OSP KSRG następuje:

1. na prośbę dyspozytora PRM celem realizacji medycznych działań ratowniczych u osoby w stanie nagłego zagrożenia zdrowotnego, a powodem takiej prośby jest aktualny brak możliwości zadysponowania zespołu ratownictwa medycznego na obszarze określonego rejonu operacyjnego,
2. celem realizacji wspomnianych wyżej działań następuje na wezwanie osób postronnych (telefoniczne, osobiste) z jednoczesnym powiadomieniem dyspozytora PRM,
3. gdy działania z zakresu kwalifikowanej pierwszej pomocy podejmowane są w sytuacji przemieszczania się pojazdem pożarniczym (np. podczas powrotu do koszar po akcji, podczas przejazdu gospodarczego itp.) i pojawiającej się sugestii podjęcia tych działań ze strony osób postronnych, np. świadków zdarzenia.

W 2023 r w stosunku do wszystkich MZ Medycznych udział IZRM stanowi około 32%.

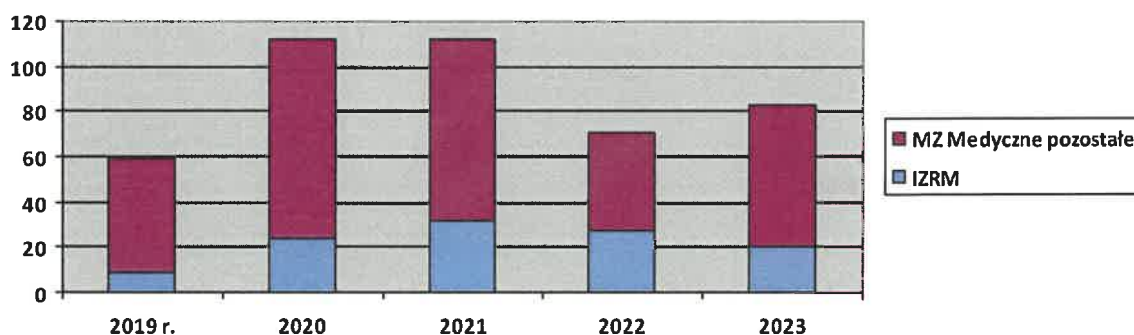

wg rodzaju obiektu:

Rodzaj obiektów	Ilość zdarzeń	
	2022 r.	2023 r.
obiekty użyteczności publicznej	44	15
obiekty mieszkalne	154	143
obiekty produkcyjne	3	6
obiekty magazynowe	0	2
środki transportu	45	58
las	0	2
uprawy, rolnictwo	12	8
inne obiekty	231	158
Razem	489	392

W 2023 r. mamy kontynuację spadku liczby zdarzeń zakwalifikowanych jako miejscowe zagrożenia, w porównaniu do roku 2022 liczba MZ była mniejsza o 97 interwencji.

❖ wg miejsca powstania:

- Brzeg Dolny – **104**, tj. 27 % wszystkich miejscowych zagrożeń,
- Wińsko – **95** (24 %),
- Wołów – **193** (49 %).

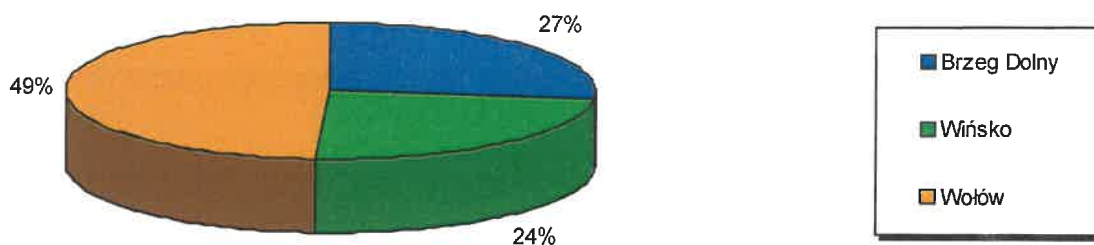

3.4. Alarmy fałszywe

Częstotliwość występowania fałszywych alarmów w okresie objętym analizą:

❖ według miejsca zgłoszenia:

- gmina Brzeg Dolny – **13** tj. (41 %) fałszywych zgłoszeń,
- gmina Wińsko – **5** (16 %)
- gmina Wołów – **14** (43 %).

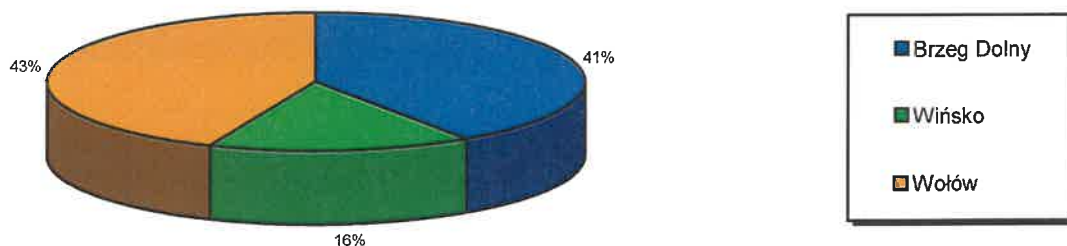

❖ wg miesiąca

Miesiąc	I	II	III	IV	V	VI	VII	VIII	IX	X	XI	XII	Razem
Liczba alarmów fałszywych	0	4	3	1	8	0	2	3	2	3	2	4	32

❖ wg rodzaju zgłoszenia:

- złośliwe – 0
- w dobrej wierze – 29
- z instalacji wykrywania – 3

3.5. Działalność operacyjno-szkoleniowa (szkolenia, ćwiczenia, manewry, współpraca z innymi podmiotami)

3.5.1 Edukowanie społeczeństwa w zakresie bezpiecznych zachowań.

Edukacja społeczeństwa powiatu wołowskiego z zakresie bezpiecznych zachowań w ramach ogólnopolskiej kampanii edukacyjnej „Kręci mnie bezpieczeństwo” oraz „Czujka na straży Twojego bezpieczeństwa”:

14.03.2023 r. – Podczas gminnych eliminacji Ogólnopolskiego Turnieju Wiedzy Pożarniczej „Młodzież Zapobiega Pożarom” przeprowadzonych Gminnym Ośrodkiem Sportu Turystyki i Rekreacji w Wińsku odbył się pokaz sprzętu strażackiego dla uczestników konkursu.

20.03.2023 r. – Podczas gminnych eliminacji Ogólnopolskiego Turnieju Wiedzy Pożarniczej „Młodzież Zapobiega Pożarom” przeprowadzonych w Liceum Ogólnokształcącym im. J.M. Ossolińskiego w Brzegu Dolnym odbył się pokaz sprzętu strażackiego dla uczestników konkursu.

21.03.2023 r. – W ramach organizowanej gry terenowej przez Szkołę Podstawową nr 2 im. Orłąt Lwowskich w Wołowie odbył się pokaz sprzętu strażackiego dla uczestników konkursu oraz zasad udzielania pierwszej pomocy.

22.03.2023 r. – Podczas gminnych eliminacji Ogólnopolskiego Turnieju Wiedzy Pożarniczej „Młodzież Zapobiega Pożarom” przeprowadzonych w Szkole

Podstawowa im. Janusza Korczaka w Krzydlinie Wielkiej odbył się pokaz sprzętu strażackiego dla uczestników konkursu oraz zasad udzielania pierwszej pomocy.

29.03.2023 r. – Podczas powiatowych eliminacji konkursu wiedzy pożarniczej „Młodzież Zapobiega Pożarom” przeprowadzonych w siedzibie Starostwa Powiatowego w Wołowie odbył się pokaz sprzętu strażackiego dla uczestników konkursu.

22.03.2023 r. – W ramach zorganizowanego „Dnia Przedsiębiorczości” przez Zespół Szkół Zawodowych w Wołowie w siedzibie KP PSP Wołów zorganizowano pokazy sprzętu strażackiego, szkolenie z udzielania pierwszej pomocy oraz przybliżono na czym polega praca strażaka, przybliżono również jakie kwalifikacje należy spełniać aby móc zostać funkcjonariuszem Państwowej Straży Pożarnej.

10-12.05.2023 r. – Wizyta dzieci z oddziału szkolno-przedszkolnego przy Szkole Podstawowej nr 2 w Wołowie. Przeprowadzono pogadanki na temat bezpieczeństwa podczas zabaw nad wodą w okresie letnim, poruszono również temat udzielania pierwszej pomocy poszkodowanym po utonięciu oraz podczas różnego rodzaju wypadków. Przybliżono również jak wygląda praca strażaka. Pokazano sprzęt pożarniczy w który jest wyposażona komenda. Poinformowano dzieci i kadrę nauczycielską w ramach kampanii prowadzonej przez PSP „Czujka na straży Twojego bezpieczeństwa” o zagrożeniach związanych z możliwością powstania pożarów w mieszkaniach oraz zatruciem tlenkiem węgla.

22.05.2023 r. – Wizyta dzieci z przedszkola Słoneczko. Przeprowadzono pogadankę na temat bezpiecznych zachowań w okresie letnim ze szczególnym uwzględnieniem bezpieczeństwa nad wodą. Przybyłym na spotkanie dzieciom zaprezentowano sprzęt będący na wyposażeniu JRG Wołów.

26.05.2023 r. – W trakcie pikniku rodzinnego dzieci z przedszkola „Chatka Puchatka” w Wołowie odbył się pokaz sprzętu. W trakcie spotkania przybliżono zawód strażaka oraz omówiono zagrożenia występujące w okresie wakacji, w tym jak bezpiecznie wypoczywać nad wodą oraz jak postępować w przypadku pożaru oraz wypadków drogowych.

27.05.2023 r. – Zastępy z JRG Wołów uczestniczyły w „Pikniku rodzinnym” w Szkole Podstawowej nr 2 w Wołowie, podczas którego odbył się pokaz ratowniczo-gaśniczy, a także zaprezentowano sprzęt będący na wyposażeniu JRG Wołów.

30.05.2023 r. – Wizyta dzieci z przedszkola Słoneczko. Przeprowadzono pogadankę na temat bezpiecznych zachowań w okresie letnim ze szczególnym uwzględnieniem bezpieczeństwa nad wodą. Przybyłym na spotkanie dzieciom zaprezentowano sprzęt będący na wyposażeniu JRG Wołów.

01.06.2023 r. – wizyta dzieci w Szkole Podstawowej Nr 1 w Brzegu Dolnym. Omówiono temat bezpieczeństwa podczas zabaw nad wodą w okresie letnim, poruszono również temat udzielania pierwszej pomocy poszkodowanym. Przybliżono również jak wygląda praca strażaka. Pokazano sprzęt pożarniczy, w który jest wyposażona komenda. Poinformowano dzieci i kadrę nauczycielską w ramach kampanii prowadzonej przez PSP „Czujka na straży Twojego bezpieczeństwa” o zagrożeniach związanych z możliwością powstania pożarów w mieszkaniach oraz zatruciem tlenkiem węgla.

07-16.06.2023 r. – wizyta dzieci z przedszkola „Adaś”. Omówiono temat bezpieczeństwa podczas zabaw nad wodą w okresie letnim, poruszono również temat udzielania pierwszej pomocy poszkodowanym. Przybliżono również jak wygląda praca strażaka. Pokazano sprzęt pożarniczy, w który jest wyposażona komenda. Poinformowano dzieci i kadrę nauczycielską w ramach kampanii prowadzonej przez PSP „Czujka na straży Twojego bezpieczeństwa” o zagrożeniach związanych z możliwością powstania pożarów w mieszkaniach oraz zatruciem tlenkiem węgla.

05.10.2023 r. – W Zespole Szkół Specjalnych w Wołowie w ramach organizowanej akcji „Bezpieczny Tydzień”, odbyło się spotkanie z dziećmi oraz nauczycielami, podczas którego przeprowadzono pogadankę na temat bezpiecznych zachowań oraz zagrożeń podczas pożarów. Na zakończenie odbył się pokaz sprzętu strażackiego.

14.10.2023 r. – Podczas „Biegu w naturze” odbył się pokaz kwalifikowanej pierwszej pomocy oraz sprzętu strażackiego.

24.10.2023 r. - Wizyta u dzieci i personelu w Zespole Placówek Opiekuńczo-Wychowawczych “Wiosna” prowadzony przez Zgromadzenie Sióstr Szkolnych de Notre Dame. Przeprowadzono pogadanki na temat bezpieczeństwa podczas zabaw nad wodą w okresie letnim, poruszono również temat udzielania pierwszej pomocy poszkodowanym po utonięciu oraz podczas różnego rodzaju wypadków. Przybliżono również jak wygląda praca strażaka. Pokazano sprzęt pożarniczy w który jest wyposażona komenda. Poinformowano dzieci i kadrę nauczycielską w ramach

kampanii prowadzonej przez PSP „Czujka na straży Twojego bezpieczeństwa” o zagrożeniach związanych z możliwością powstania pożarów w mieszkaniach oraz zatruciem tlenkiem węgla.

3.5.2. Szkolenia, ćwiczenia, manewry

W 2023 r. zaplanowano ćwiczenia na następujących obiektach:

- Dom Opieki ul. Aleje Jerozolimskie 24, 56-120 Brzeg Dolny, - maj.
- SunEeL HiTech Poland SP. z o.o. Bukowice 43, 56-120 Brzeg Dolny – czerwiec,
- Zespół Placówek Opiekuńczo Wychowawczych „Wiosna” Krzydłina Mała 70, 56-100 Wołów – wrzesień,
- PCC Rokita S.A., Wydział Produkcji Tlenku Propylenu (CTP-3), ul. Sienkiewicza 4, 56-120 Brzeg Dolny – październik.

W roku 2023 zaplanowano cztery ćwiczenia na obiektach w ramach doskonalenia zawodowego dla JRG Wołów z czego zrealizowano wszystkie zgodnie z planem. W ramach tych ćwiczeń strażacy dokonali kompleksowego rozpoznania obiektu pod względem możliwości prowadzenia działań ratowniczo-gaśniczych. Zapoznali się z układami komunikacyjnymi w obiektach, rozkładem pomieszczeń i możliwymi sposobami ewakuacji osób. Rozpoznali i ustalili miejsca niebezpieczne, które mogą powodować utrudnienia w prowadzeniu działań ratowniczych. Powyższe działania i przedsięwzięcia przygotowały strażaków do bezpiecznego oraz skutecznego organizowania akcji i prowadzenia działań ratowniczo-gaśniczych.

Komenda Powiatowa PSP w Wołowie organizowała lub brała udział w niżej wymienionych szkoleniach i ćwiczeniach:

23.05.2023 r. – Zgodnie z „Planem Ćwiczeń Centralnego Odvodu Operacyjnego na 2023 rok” zatwierdzonym przez Komendanta Głównego PSP, w dniu 23 maja 2023 roku na terenie działania Komendy Miejskiej PSP we Wrocławiu odbyły się praktyczne ćwiczenia ratownicze dla Kompanii Specjalnej – Ewakuacyjnej „ODRA” Centralnego Odvodu Operacyjnego. Tematem ćwiczeń były działania ratownicze połączone z ewakuacją ludności w czasie powodzi. W Ćwiczeniach brał udział zastęp SLRR - ISUZU D-MAX z Jednostki Ratowniczo Gaśniczej w Wołowie wraz z Łodzią Ratowniczą Ł-3.

23.06.2023 r. – strażacy z JRG Wołów uczestniczyli w ćwiczeniach praktycznych w zakresie sprawdzenia organizacji i warunków ewakuacji w budynku Starostwa Powiatowego w Wołowie.

22.09.2023 r. – funkcjonariusze KP PSP w Wołowie uczestniczyli w ćwiczeniach aplikacyjnych sprawdzających Zewnętrzny Plan Operacyjno Ratowniczy dla grupy Zakładów Dużego Ryzyka PCC Rokita S.A. w Brzegu Dolnym zorganizowanych wspólnie z KW PSP we Wrocławiu.

28.09.2023 r. – Przeprowadzone zostały ćwiczenia sprawdzające powiatowy plan ratowniczy na zakładzie „KOTAR 2023”. W ćwiczeniach udział brały siły i środki z terenu powiatu wołowskiego w sile 12 zastępów, 45 strażaków.

10.10.2023r. - strażacy z JRG Wołów uczestniczyli w Obornikach Śląskich przy ul. Trzebnickiej 59 na obiekcie Tauron Dystrybucja S.A. O/Wrocław odbyła się II część szkolenia w ramach współpracy Państwowej Straży Pożarnej (PSP) z Tauron Dystrybucja S.A. Spotkanie było kontynuacją naszych działań mających na celu doskonalenie współpracy oraz poszerzenie wiedzy i umiejętności związanych z prowadzeniem działań ratowniczo-gaśniczych w obrębie trafostacji i innych elementów infrastruktury elektroenergetycznej. W ramach szkolenia omawiane były specyficzne zagrożenia oraz zasady postępowania w przypadku interwencji w infrastrukturze elektroenergetycznej.

24.11.2023 r. – strażacy z JRG Wołów uczestniczyli w ćwiczeniach praktycznych w zakresie sprawdzenia organizacji i warunków ewakuacji w Zakładzie Karnym w Wołowie.

3.6. Ocena jednostek Ochotniczych Straży Pożarnych działających na terenie powiatu

Informacje ogólne o jednostkach OSP:

Na terenie działania Komendy Powiatowej Państwowej Straży Pożarnej w Wołowie działa 12 jednostek OSP w tym 7 jednostek OSP, które zostały włączone do Krajowego Systemu Ratowniczo-Gaśniczego. Są to:

- OSP Wińsko - jednostka typu S 3 (1 x GCBA 6/32; 1x GBA 3,5/24; 1 x SLKw),
- OSP Smogorzów Wielki - jednostka typu S 2 (1 x GBA 2,5/16; 1x SLRr VW),
- OSP Brzeg Dolny - jednostka typu S 3 (1xGBA 2,5/28; 1x GLBA 1/2;1x GLM 16),
- OSP Lubiąż – jednostka typu S 2 (1 x GBA 3,5/27; 1x Mikrobusek),

- OSP Krzydlina Wielka – jednostka typu S 4 (1x GBA 1,6/16; 1 x GCBA 5/24; 2x SLRR),
- OSP Krzydlina Mała – jednostka typu S 2 (1x GBA 4,5/16; 1x SLRt).
- OSP Orzeszków – jednostka typu S 1 (1 x GBA 3/16)

Trzy jednostki swoje siedziby mają na terenie gmin Wińsko, trzy jednostki na terenie gminy Wołów oraz jedna jednostka na terenie gminy Brzeg Dolny.

Zastępy z jednostek OSP KSRG (OSP Brzeg Dolny, OSP Wińsko, OSP Lubiąż, OSP Krzydlina Wielka, OSP Krzydlina Mała, OSP Smogorzów Wielki, OSP Orzeszków) zostały przewidziane do działań ratowniczo – gaśniczych w ramach odwołów operacyjnych Komendanta Wojewódzkiego Państwowej Straży Pożarnej i przydzielone do kompanii gaśniczej - „Chojnow”.

Ilość członków czynnych jednostek OSP

Ilość członków czynnych w jednostkach OSP włączonych do Krajowego Systemu Ratowniczo-Gaśniczego przedstawiono w tabeli.

Lp.	Członkowie czynnie działający	OSP Wińsko	OSP Smogorzów Wielki	OSP Brzeg Dolny	OSP Lubiąż	OSP Krzydlina Wielka	OSP Krzydlina Mała	OSP Orzeszków
		ilość	ilość	ilość	ilość	ilość	ilość	ilość
1.	Liczba członków ogółem	50	31	69	44	75	85	26
2.	Druhowie czynni w wieku 18 – 65 lat	27	31	40	27	40	60	24
4.	Ilość członków ze wszystkich jednostek OSP KSRG ogółem	380						

We wszystkich jednostkach OSP zostały powołane jednostki operacyjno – techniczne.

Ilość członków OSP posiadających aktualne badania lekarskie, szkolenie pożarnicze i ubezpieczenie pozwalające na udział w działaniach ratowniczych w jednostkach przedstawia się następująco:

- w OSP Smogorzów Wielki – 19 czynnych członków biorących udział w akcjach ratowniczych posiada aktualne badania lekarskie,

- w OSP Wińsko – 24 czynnych członków biorących udział w akcjach ratowniczych posiada aktualne badania lekarskie,
- w OSP Brzeg Dolny – 24 członków czynnych biorących udział w akcjach ratowniczych posiada ważne badania lekarskie,
- w OSP Lubiąż - 21 członków czynnych biorących udział w akcjach ratowniczych posiada aktualne badania lekarskie.
- w OSP Krzydlina Wielka – 28 członków czynnych biorących udział w akcjach ratowniczych posiada aktualne badania lekarskie.
- w OSP Krzydlina Mała - 33 członków czynnych biorących udział w akcjach ratowniczych posiada aktualne badania lekarskie.
- w OSP Orzeszków - 18 członków czynnych biorących udział w akcjach ratowniczych posiada aktualne badania lekarskie.

Stan wyszkolenia członków OSP KSRG

Stan wyszkolenia członków jednostek OSP, wliczając uprawnienia funkcjonariuszy PSP będących członkami danych jednostek przedstawia poniższa tabela.

Jednostka OSP	Szkolenie jednoetapowe	Szkolenia strażaków ratowników OSP - część I	Szkolenia strażaków ratowników OSP - część II	Szkolenia dowódców (kierujących działaniem ratowniczym)	Szkolenia naczelników	Szkolenia komendantów gminnych	Szkolenie z zakresu ratownictwa technicznego	Szkolenie kierowców - konserwatorów sprzętu ratowniczego OSP	Szkolenie strażaków OSP z zakresu działań przeciwpożarowych oraz ratownictwa na wodach	Kurs kwalifikowanej pierwszej pomocy
Brzeg Dolny	24	4	6	13	5	6	23	12	19	14
Krzydlina Wielka	27	0	11	15	9	5	33	10	20	13
Krzydlina Mała	40	3	8	15	7	5	37	14	29	13
Lubiąż	22	4	5	11	8	6	24	12	17	15
Wińsko	23	1	4	12	6	6	26	6	23	7
Smogorzów Wielki	21	8	2	9	3	3	18	6	13	7
Orzeszków	24	0	0	5	3	2	20	5	16	5

Analizując stany osobowe w poszczególnych jednostkach można zauważyć poprawę w ilości druhów, która gotowa jest do działań w ramach poszczególnych OSP.

Dzięki organizowanym w ostatnich latach szkoleniom oraz zaliczając uprawnienia druhów służących w PSP lub ZSR wszystkie jednostki OSP KSGR z terenu powiatu spełniają standardy minimalnego wykszolenia określone dla jednostek włączonych do KSRG czyli :

- przeszkolenie podstawowe - min 12 osób
- przeszkolenie naczelników – 2 osoby
- przeszkolenie dowódców – 2 osoby
- przeszkolenie kierowców konserwatorów sprzętu – 3 osoby
- przeszkolenie z zakresu ratownictwa technicznego – 4 osoby
- przeszkolenie z zakresu KPP – 4 osoby
- przeszkolenie w zakresie kierowania ruchem drogowym – 4 osoby
- przeszkolenie w zakresie współdziałania z SP ZOZ LPR – 4 osoby

W celu uzupełnienia stanu wykszolenia członków OSP zarówno włączonych do KSRG jak i pozostałych jednostek Komenda Powiatowa Państwowej Straży Pożarnej w Wołowie zorganizowała w 2023 roku szkolenie podstawowe strażaków ratowników OSP, które ukończyło 22 osób. Przeprowadzono recertyfikacje uprawnień KPP dla 28 druhów, oraz dodatkowe szkolenie z zakresu współdziałania z Lotniczym Pogotowiem Ratunkowym dla 16 druhów z terenu powiatu. W 2024 r. w planie pracy przewidziano zorganizowanie szkolenia dla kierujących działaniem ratowniczym, recertyfikacji uprawnień KPP oraz kolejnego szkolenia z zakresu współdziałania z Lotniczym Pogotowiem Ratunkowym.

Pojazdy pożarnicze stanowiące wyposażenie jednostek OSP

Lp.	Nazwa jednostki	Typ samochodu	Rok produkcji samochodu	Wiek pojazdu (lat:)
1.	OSP Brzeg Dolny	GBA 2,5/28 Mercedes GLBA 1 / 2 Iveco Daily GLM 16 Isuzu	2013 2007 2015	11 17 9
2.	OSP Wińsko	GCBA 6/32 Jelcz 004 GBA 3,5/24 Man SLKw Lublin	1984 2014 1999	40 10 25
3.	OSP Smogorzów Wielki	SLRR VW GBA 3/24 Man	1993 2017	31 7
4.	OSP Orzeszków	GBA 3/16 Volvo	2019	5
5.	OSP Krzelów	GBA 2/16 Magirus	1984	40
6.	OSP Turzany	GBA 2,5/16 Magirus	1975	49
7.	OSP Wyszęcice	GBA 2,5/16 Magirus	1980	44
8.	OSP Krzydłina Mała	GCBA 4.5/16 Man SLRt VW T4	2019 1995	5 29

9.	OSP Krzydłina Wielka	GBA 3/16/4 Man	2021	3
		GCBA 5/24 Jelcz	1994	30
		SLRR Fiat Ducato	2007	17
		SLRR Jeep	1997	27
10.	OSP Lubiąż	GBA 3,5/27 Iveco	2015	9
		Mikrobus Renault	2012	12
11.	OSP Stary Wołów	GBA 2,5/16 Magirus	1978	46
		GBA 2/24 Mercedes		
		Unimog	2003	21
12.	OSP Pełczyn	GBA Rt 1,6/16	2001	23
		GBA 2,5/16 Magirus	1978	46

Średnia wieku samochodów będących na wyposażeniu jednostek OSP działających na terenie naszego powiatu wynosi około 23 lata.

Środki łączności:

Na terenie powiatu wołowskiego jednostki OSP posiadają łączność radiową na samochodach bojowych dostosowaną do wymogów zawartych w Rozkazie Nr 8/2019 Komendanta Głównego PSP z dnia 05.03.2019 r. Jednostki sukcesywnie uzupełniają wyposażenie w przenośny i przewoźny sprzęt łączności.

Jednostki OSP posiadające System Selektynego Wywoływania z terenu powiatu wołowskiego przedstawia poniższa tabela.

Gmina Brzeg Dolny		Gmina Wołów	
Jednostka	Nr SSW	Jednostka	Nr SSW
OSP Brzeg Dolny	1141*	OSP Krzydłina Mała	1132*
Gmina Wińsko		OSP Krzydłina Wielka	1133*
OSP Smogorzów Wielki	1121*	OSP Lubiąż	1134*
OSP Wińsko	1122*	OSP Stary Wołów	1137
OSP Krzelów	1123	OSP Pełczyn	1136
OSP Orzeszków	1124*		
OSP Turzany	1125		
OSP Wyszęccice	1127		

* jednostki włączone do KSRG

Jak wynika z tabeli powyżej System Selektynego Wywoływania (zdalne uruchamianie syren w poszczególnych jednostkach OSP) posiadają wszystkie jednostki OSP typu „S” z terenu powiatu wołowskiego. System nie jest połączony z systemem zarządzania kryzysowego.

W 2020 roku dzięki środkom z KW PSP we Wrocławiu uruchomiono system łączności Multikom wzmocniony o dwa dodatkowe nadajniki w miejscowościach

Krzydlina Wielka oraz Wińsko znacząco poprawiając łączność radiową na kanale powiatowym.

Udział jednostek ochrony przeciwpożarowej z terenu powiatu wołowskiego w działaniach ratowniczych

Ilość wyjazdów interwencyjnych poszczególnych jednostek ochrony przeciwpożarowej w okresie objętym analizą przedstawia się następująco:

Wyjazdy do działań jednostek OSP powiatu wołowskiego nie włączonych do KSRG 2023 r.

Lp.	Gmina	Nazwa jednostki	Rodzaj prowadzonych działań						Ogółem	
			Pożary		Miejscowe zagrożenia		Alarmy fałszywe		Na terenie własnego działania *	Pozostały teren *
			Na terenie własnego działania *	Pozostały teren *	Na terenie własnego działania *	Pozostały teren *	Na terenie własnego działania *	Pozostały teren *		
1	5	6	9	10	11	12	13	14	15	16
1	Wińsko	OSP Krzelów	15	0	10	0	3	0	28	0
2	Wińsko	OSP Turzany	1	0	3	0	0	0	4	0
3	Wińsko	OSP Wyszecice	5	0	3	0	0	0	8	0
4	Wołów	OSP Pełczyn	5	0	4	0	0	0	9	0
5	Wołów	OSP Stary Wołów	8	0	6	0	0	0	14	0

Wyjazdy do działań podmiotów KSRG powiatu wołowskiego w 2023 r.

Lp.	Gmina	Nazwa jednostki	Rodzaj prowadzonych działań						Ogółem	
			Pożary		Miejscowe zagrożenia		Alarmy fałszywe		Na terenie własnego działania	Pozostały teren
			Na terenie własnego działania	Pozostały teren *	Na terenie własnego działania	Pozostały teren	Na terenie własnego działania	Pozostały teren		
1	5	6	9	10	11	12	13	14	15	16
1	Brzeg Dolny	OSP Brzeg Dolny	34	0	88	0	8	0	130	0
2	Wińsko	OSP Smogorzów Wielki	8	0	6	0	1	0	15	0
3	Wińsko	OSP Wińsko	9	0	38	0	2	0	49	0
4	Wołów	OSP Lubiąż	15	0	32	0	0	0	47	0
5	Wołów	OSP Krzydłina Wielka	15	0	20	0	1	0	36	0
6	Wołów	OSP Krzydłina Mała	29	0	32	0	0	0	61	0
7	Wińsko	OSP Orzeszków	16	0	14	0	0	0	30	0
8	Wołów	JRG KP PSP w Wołowie	126	5	268	4	23	0	417	9

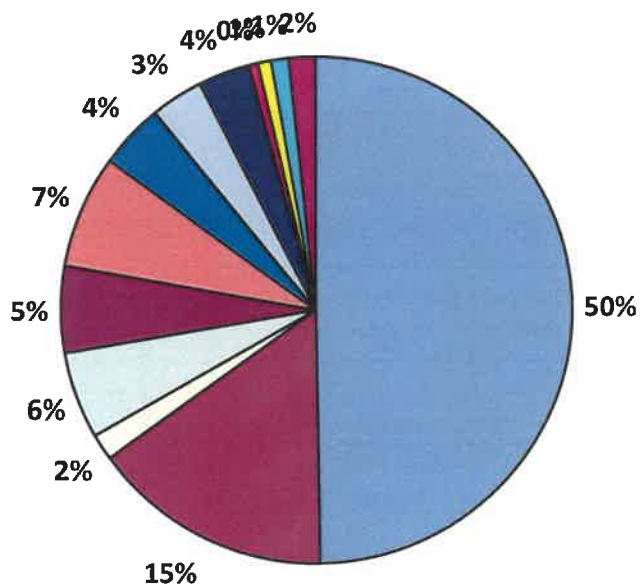

Ilość wyjazdów poszczególnych jednostek Ochotniczej Straży Pożarnej jest zróżnicowana. Jest to uzależnione przede wszystkim od typu jednostki, oraz od posiadanego sprzętu na wyposażeniu oraz miejsca powstania zdarzenia.

Samodzielny udział jednostek w zdarzeniach na terenie powiatu wołowskiego w 2023 r.

	Tylko OSP spoza KSRG	Tylko OSP KSRG	OSP KSRG + OSP spoza KSRG	Tylko PSP	PSP+ OSP spoza KSRG	PSP + OSP KSRG	PSP + OSP spoza KSRG + OSP KSRG
Liczba zdarzeń	16	145	5	207	22	174	18
Udział procentowy	2,7%	24,8%	0,8%	35,3%	3,7 %	29,6%	3,1 %
~	28%			72%			

Alarmowanie bez wyjazdu jednostek OSP KSRG w 2022 r.

Jednostka	Pożar	Miejscowe Zagrożenie	Alarm fałszywy	Razem	% ogólnej liczby dysp. jednostki
OSP Brzeg Dolny	2	11	3	18	10,4
OSP Wińsko	4	4	0	8	8,79
OSP Smogorzów Wielki	8	3	0	11	22
OSP Lubiąż	3	3	1	7	9,59
Krzydlina Mała	0	0	0	0	0
Krzydlina Wielka	2	0	0	2	3,12
Orzeszków	7	2	1	10	13,51

Alarmowanie bez wyjazdu jednostek OSP KSRG w 2023 r.

Jednostka	Pożar	Miejscowe Zagrożenie	Alarm fałszywy	Razem	% ogólnej liczby dysp. jednostki
OSP Brzeg Dolny	6	12	2	20	13,3
OSP Wińsko	1	2	0	3	2
OSP Smogorzów Wielki	0	1	0	1	6,2
OSP Lubiąż	1	6	1	8	14,5
Krzydlina Mała	0	1	0	1	1,6
Krzydlina Wielka	2	0	0	2	5,26
Orzeszków	4	2	0	6	16,7

Alarmowanie bez wyjazdu poszczególnych jednostek OSP KSRG na przestrzeni lat 2022-2023

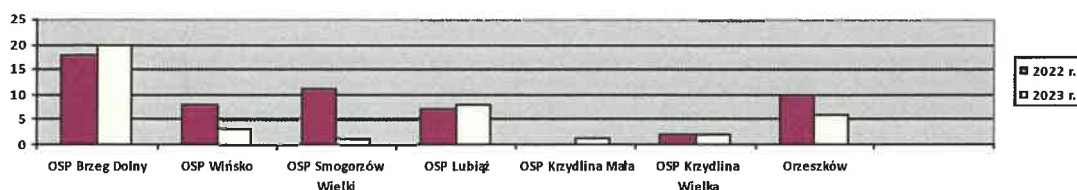

Alarmowanie bez wyjazdu jednostek OSP spoza KSRG w 2022 r.

Jednostka	Pożar	Miejscowe Zagrożenie	Alarm fałszywy	Razem	% ogólnej liczby dysp. jednostki
OSP Krzelów	15	7	1	23	32,84
OSP Turzany	4	4	0	8	50
OSP Wyszęccice	6	6	0	12	29,27
OSP Pełczyn	3	3	0	6	35,29
OSP Stary Wołów	2	3	0	5	9,43

Alarmowanie bez wyjazdu jednostek OSP spoza KSRG w 2023 r.

Jednostka	Pożar	Miejscowe Zagrożenie	Alarm fałszywy	Razem	% ogólnej liczby dysp. jednostki
OSP Krzelów	4	2	0	6	17,6
OSP Turzany	1	1	0	2	33,3
OSP Wyszęccice	1	1	0	2	20
OSP Pełczyn	0	5	0	5	35,7
OSP Stary Wołów	2	1	0	3	17,6

Alarmowanie bez wyjazdu poszczególnych jednostek OSP spoza KSRG na przestrzeni lat 2022-2023

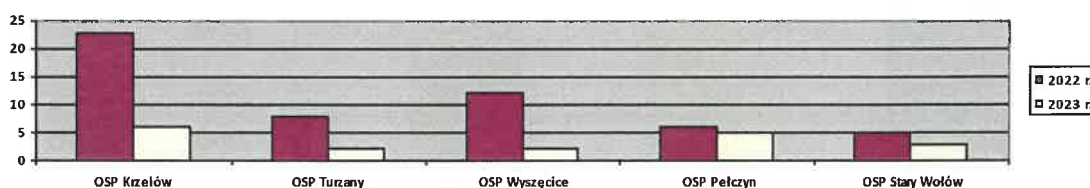

Wsparcie finansowe jednostek włączonych do KSRG

Na terenie powiatu funkcjonuje 7 jednostek włączonych do Krajowego Systemu Ratowniczo Gaśniczego, wszystkie włączone w struktury WOO (Kompania Gaśnicza Chojnów). Ponadto cztery z nich zadeklarowały gotowość prowadzenia specjalistycznych działań ratowniczych w stopniu podstawowym:

- OSP Brzeg Dolny – ratownictwo wodne, wysokościowe, chemiczno-ekologiczne, techniczne, poszukiwawczo ratownicze,
- OSP Lubiąż – ratownictwo wodne
- OSP Krzydłina Mała – ratownictwo techniczne, poszukiwawczo-ratownicze, wodne.
- OSP Krzydłina Wielka – ratownictwo wodne, wysokościowe.

Na realizowanie nałożonych zadań w roku 2023 do jednostek ochrony przeciwpożarowej z terenu powiatu wołowskiego łącznie przekazano kwotę 390841,4 zł. Pieniądze te przeznaczone były na przygotowanie do działań oraz zapewnienie

gotowości bojowej jednostek ochrony przeciwpożarowej. Zestawienie przyznanych środków z podziałem na poszczególne jednostki przedstawiono poniżej.

2023	Dotacje KSRG (Zapewnienie gotowości bojowej jednostek ochrony przeciwpożarowej włączonych do krajowego systemu ratowniczo-gaśniczego)		Dotacje MSWiA (Przygotowanie jednostek ochotniczych straży pożarnych do działań ratowniczo-gaśniczych)		Dotacje MDP w tym OBOZY		WFOŚiGW, w ramach programu "Mały Strażak" kwota podana w zaokrągleniu		dotacje łącznie dla jednostki
	Kwota dotacji zł.	Wkład własny zł.	Kwota dotacji zł.	Wkład własny zł.	Kwota dotacji zł.	Wkład własny zł.	Kwota dotacji	wkład	
Jednostka OSP									
Brzeg Dolny	6094	2706			3970	1956	20000	400	35126
Smogorzów Wielki	6094	0			2300	0	20000	3178	31572
Wińsko	6282	0					20000	2000	28282
Lubiąż	6000	1677			18500	3510	20000	11187,67	60874,67
Krzydlina Wielka	6000	6199			5290	0	20000	6000	43489
Krzydlina Mała	6094	8000			12200	756	20000	8812	55862
Orzeszków	6094	606					19800	2200	28700
Pełczyn			2968	8012					10980
Stary Wołów			2323	8089	5370	601	20000	6039,39	42422,39
Turzany			2700	0					2700
Krzelow			2849	0,29			19620	2180	24649,29
Wyszęcice			4000	0	0		18000	4184	26184
Razem	42658	19188	14840	16101,29	47630	6823	197420	46181,06	
Ogółem	390841,35								

Przyznane środki jednostki przeznaczyły na remonty, zakup nowego oraz wymianę użytego sprzętu, wyposażenia i środków ochrony indywidualnej.

Dodatkowo w 2023 r jednostki OSP Lubiąż i OSP Brzeg Dolny w ramach zakupów finansowanych ze środków KW PSP we Wrocławiu otrzymały dwie łodzie nowe, w pełni wyposażone łodzie ratownicze, których koszt wynosił łącznie 289700 zł, a jednostka OSP Stary Wołów samochód GBA 2/24 Mercedes Unimog (rok prod. 2003) z JRG Wołów.

Przygotowanie jednostek Ochotniczych Straży Pożarnych powiatu wołowskiego do działań w zakresie ratownictwa medycznego (sprzęt):

OSP z KSRG	Kwalifikowana pierwsza pomoc medyczna	Zestaw PSP R1 (zestaw szyn Kramera, butla z tlenem, torba medyczna, nosze)	Defibrylator
OSP Wińsko	7	1	1
OSP Brzeg Dolny	14	3	2
OSP Smogorzów Wlk.	7	1	1
OSP Lubiąż	15	1	1
OSP Krzydłina Mała	13	2	1
OSP Krzydłina Wielka	13	2	1
OSP Orzeszków	5	1	1

OSP spoza KSRG	Kwalifikowana pierwsza pomoc medyczna	Zestaw PSP R1 (zestaw szyn Kramera, butla z tlenem, torba medyczna, nosze)	Defibrylator
OSP Krzelów	4	1	1
OSP Turzany	1	0	0
OSP Wyszęcice	1	0	1
OSP Pełczyn	2	1	1
OSP Stary Wołów	2	1	1

Poniżej mapa przedstawiająca rozlokowanie jednostek OSP na terenie powiatu wołowskiego.

- - OSP w KSRG
- - OSP poza KSRG

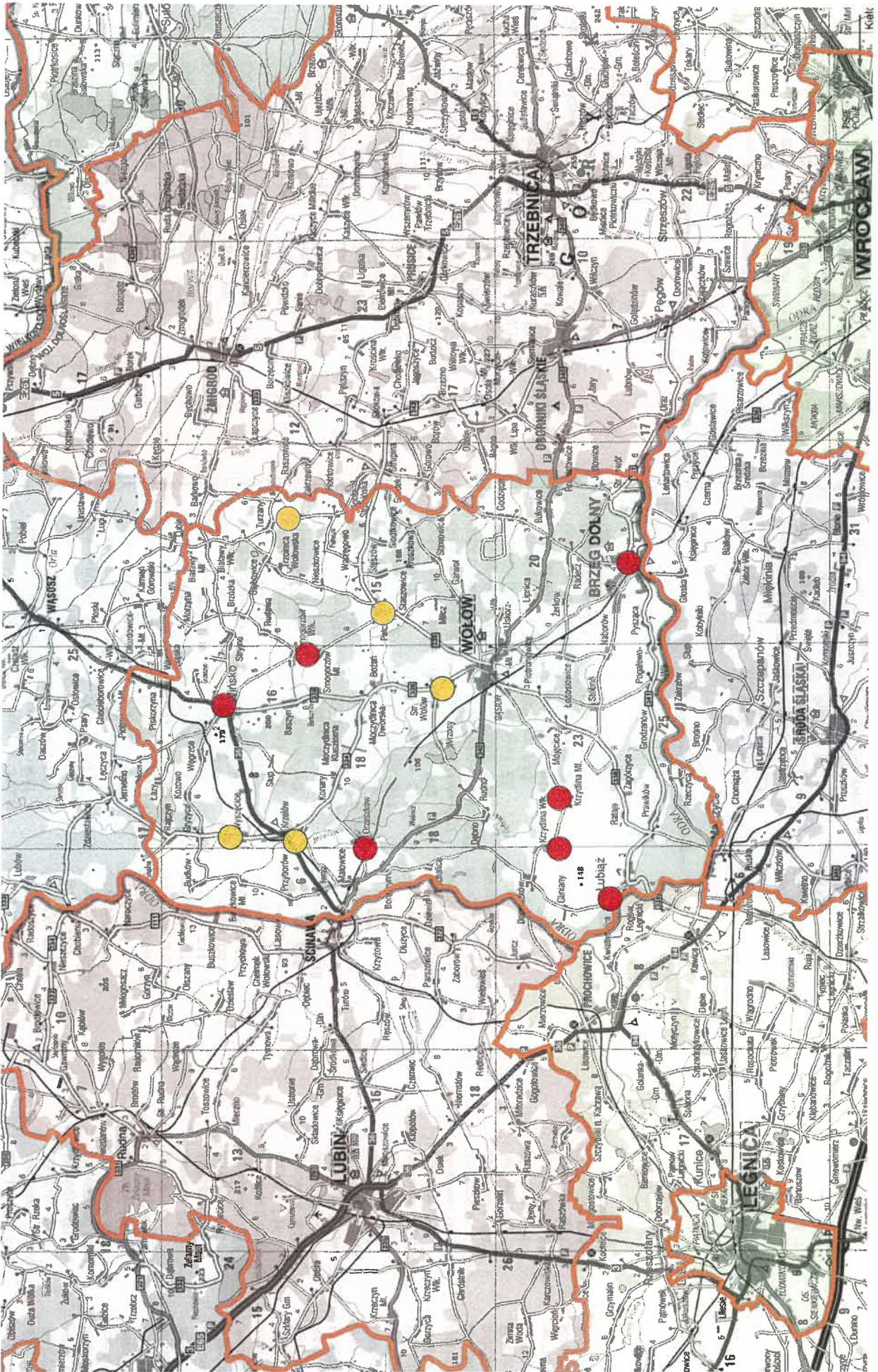

3.7 Współpraca z OSP

KP PSP w Wołowie wspiera druhow w pozyskiwaniu środków na doposażenie w sprzęt i środki ochrony indywidualnej, poza dotacjami na bieżące utrzymywanie jednostek w ubiegłym roku jednostki OSP Lubiąż i OSP Brzeg Dolny w ramach zakupów finansowanych ze środków KW PSP we Wrocławiu otrzymały dwie nowe, w pełni wyposażone ładzie ratownicze, których koszt wynosił łącznie 289700 zł. Przetarg na zakup jednostek pływających przeprowadziła KP PSP w Wołowie. W ramach możliwości przekazujemy też sprzęt własny, Po wprowadzeniu do eksploatacji w JRG Wołów nowo pozyskanego pojazdu GBA 2/28 Renault zastępując użytkowany od 2003 r do 2023 r pojazd GBA 2/24 Mercedes Unimog został on przekazany jednostce OSP Stary Wołów.

W ramach projektu rozbudowy i modernizacji „Systemu Ostrzegania i Alarmowania Mieszkańców” prowadzonego w całym kraju, na terenie powiatu w 2023 r przeprowadzono inwentaryzacje systemów alarmowania w jednostkach OSP w efekcie czego na 2024 r zaplanowano modernizację istniejących systemów w 5 jednostkach OSP (Brzeg Dolny, Wińsko, Lubiąż, Krzelów, Stary Wołów).

Rok 2023 to dalsza rozbudowa potencjału ochrony ppoż. powiatu wołowskiego:

- o 22 osób zwiększyła się liczba ratowników OSP gotowych do działań ratowniczo-gaśniczych. Są to druhowie jednostek OSP z terenu powiatu, którzy w listopadzie 2023 r. pozytywnie zakończyli zorganizowane przez KP PSP w Wołowie „Szkolenie podstawowe strażaków ratowników OSP”.
- Przeprowadzono recertyfikacje uprawnień KPP dla 28 druhow OSP
- Szkolenie z zakresu współdziałania z Lotniczym Pogotowiem Ratunkowym dla 16 druhow z terenu powiatu.

Druhowie OSP uczestniczyli również w dodatkowych szkoleniach organizowanych przez WOSzp KW PSP we Wrocławiu:

- Szkolenie Komendantów Gminnych OSP – 2 druhow
- Szkolenie z ratownictwa chemicznego i ekologicznego realizowanego przez ksrg w zakresie podstawowym – 2 druhow

W chwili obecnej potencjał osobowy jednostek OSP z terenu powiatu wołowskiego to 498 członków w 12 jednostkach OSP z czego 231 osób posiada pełne uprawnienia (przeszkolenie, aktualne badania lekarskie, ubezpieczenie) do udziału w działaniach ratowniczych.

4. JEDNOSTKA RATOWNICZO-GAŚNICZA W WOŁOWIE

4.1. Wykształcenie ogólne strażaków

W JRG KP PSP w Wołowie:

- wykształcenie wyższe - 5 strażaków, co stanowi ok. 14 % funkcjonariuszy pełniących służbę w JRG,
- wykształcenie licencyjne - 6 strażaków, co stanowi ok. 17 % funkcjonariuszy pełniących służbę w JRG,
- wykształcenie policealne - 6 strażaków, co stanowi ok. 17 % funkcjonariuszy pełniących służbę w JRG,
- wykształcenie średnie - 18 strażaków, co stanowi ok. 52 % funkcjonariuszy pełniących służbę w JRG.

Swoje kwalifikacje ogólne podwyższają:

- 1 strażak kontynuuje studia niestacjonarne I stopnia dla strażaków w służbie stałej na Wydziale Inżynierii Bezpieczeństwa i Ochrony Ludności w Szkole Głównej Służby Pożarniczej,

Istniejące potrzeby szkoleniowe:

- ❖ 2 strażaków kurs pedagogiczny, wyszkolenie dla dowódcy JRG oraz zastępcy,
- ❖ 2 strażaków szkolenie instruktorów PSP z zakresu współdziałania z SP ZOZ Lotnicze Pogotowie Ratunkowe,
- ❖ 2 strażaków - zaoczne studium aspiranckie,
- ❖ 1 strażak przeszkolenie zawodowe przygotowujące do zajmowania stanowisk związanych z kierowaniem działaniami ratowniczymi (SPK),
- ❖ 2 strażaków szkolenie z zakresu topografii oraz systemu globalnej lokalizacji satelitarnej (GPS)
- ❖ 6 strażaków szkolenie Instruktora Doskonalenia Zawodowego z zakresu ratownictwa lodowego realizowanego przez KSRG z zakresie podstawowym,
- ❖ 2 strażaków szkolenie praktyczne doskonalące dla strażaków KSRG z zakresu współdziałania z SP ZOZ Lotnicze Pogotowie Ratunkowe,
- ❖ 1 strażak szkolenie Instruktora Doskonalenia Zawodowego z zakresu działań poszukiwawczo-ratowniczych realizowanego przez KSRG z zakresie podstawowym,

- ❖ 3 strażaków szkolenie z zakresu gaszenia pożarów wewnętrznych,
- ❖ 6 strażaków szkolenie specjalistyczne dla kierowców pojazdów uprzywilejowanych,
- ❖ 6 strażaków kurs stermotorzysty żeglugi śródlądowej,
- ❖ 2 strażaków kurs prawa jazdy kat. CE,
- ❖ 1 strażak szkolenie w zakresie ewakuacji z drzew,
- ❖ 1 strażak szkolenie w zakresie ewakuacji z konstrukcji.

4.2. Doskonalenie zawodowe strażaków

Szkolenie zawodowe jest realizowane wg Zasad Organizacji Doskonalenia Zawodowego w PSP z dnia 1 grudnia 2016 r. zatwierdzone przez Komendanta Głównego Państwowej Straży Pożarnej oraz Zarządzenia Nr PR.0230.1.1.2017.AC Komendanta Powiatowego PSP w Wołowie z dnia 31 stycznia 2017 r. w sprawie organizacji doskonalenia zawodowego w Komendzie Powiatowej PSP w Wołowie. Na podstawie analiz z roku ubiegłego opracowano Ramowy roczny plan doskonalenia zawodowego dla Jednostki Ratowniczo - Gaśniczej PSP w Wołowie na 2023 r. Zaplanowane zajęcia w Jednostce Ratowniczo-Gaśniczej PSP w Wołowie odbywały się zgodnie z planami miesięcznymi.

Na ogólną ilość godzin zaplanowanych na rok 2023 w ilości 428 godzin realizacja do końca grudnia wyniosła:

zmiana pierwsza	-	441 godzin	- 13 godzin więcej
zmiana druga	-	443 godzin	- 15 godzin więcej
zmiana trzecia-		438 godzin	- 10 godzin więcej

W roku 2023 zrealizowano więcej niż zaplanowano godzin szkoleniowych na wszystkich zmianach służbowych. Przyczyną realizacji większej liczby godzin szkoleniowych było wdrażanie nowych procedur ratowniczych oraz wytycznych postępowań.

4.3. Stan wyposażenia w sprzęt KP PSP w Wołowie

Samochody

Lp.	Nazwa pojazdu /oznaczenie pożarnicze/	Rodzaj napędu	Wiek pojazdu
1.	GBA 2/28/4,3 RENAULT D16	Terenowy	1 rok
2.	GCBA 5/40/2,5 MAN	Terenowy	11 lat
3.	GBA 2,5/16Pr 250 MERCEDES	Terenowy	8 lat
4.	GBA-Rt 3/16/4 MAN	Terenowy	2 lata
5.	SHD 23 MAN	Szosowy	14 lat
6.	SCRChem SCANIA	Szosowy	13 lat
7.	SLRChem LAND ROVER DEFENDER	Terenowy	11 lat
8.	SLRR TOYOTA	Terenowy	22 lata
9.	SLRR ISUZU D-AX	Terenowy	2 lata
10.	SLOp RENAULT	Szosowy	11 lat
11.	SLKw TOYOTA PROACE CITY VERSO	Szosowy	3 lata
12.	SLOp KIA SPORTAGE	Terenowy	3 lata

5. CZYNNOŚCI KONTROLNO – ROZPOZNAWCZE

5.1. Kontrola przestrzegania przepisów przeciwpożarowych

Kontrole Komendy Powiatowej PSP w Wołowie odbywają się na podstawie rocznego planu kontroli zatwierdzanego przez Komendanta Powiatowego PSP w Wołowie oraz jednorazowych upoważnień wystawianych przez Komendanta Powiatowego PSP. Czynności kontrolno – rozpoznawcze z zakresu ochrony przeciwpożarowej planowane są zgodnie z §2 rozporządzenia Ministra Spraw Wewnętrznych i Administracji z dnia 24 października 2005r. w sprawie czynności kontrolno – rozpoznawczych przeprowadzanych przez Państwową Straż Pożarną.

Podstawą sporządzania planu czynności kontrolno – rozpoznawczych jest:

- analiza stanu bezpieczeństwa powiatu w zakresie ochrony przeciwpożarowej,
- wcześniejsze kontrole w budynku, obiekcie budowlanym,
- czas jaki upłynął od ostatnich czynności kontrolno – rozpoznawczych,
- efektywność czynności kontrolnych w podobnych obiektach.

Przy planowaniu kontroli uwzględnia się również obiekty, w których wcześniej zostały stwierdzone nieprawidłowości i na które została wydana decyzja administracyjna mająca na celu ograniczenie zagrożenia pożarowego oraz zwiększenie bezpieczeństwa w obiekcie, po przez dostosowanie istniejącego stanu rzeczy do aktualnie obowiązujących wymagań przepisów ochrony przeciwpożarowej. W takich obiektach planowane są tzw. kontrole sprawdzające wykonanie decyzji administracyjnej nałożonej przez Państwową Straż Pożarną.

5.1. Kontrola przestrzegania przepisów przeciwpożarowych

W oparciu o Plan Kontroli na 2023 rok oraz w oparciu o bieżącą działalność komórki, w okresie sprawozdawczym 2023 r. w KP PSP w Wołowie w zakresie czynności kontrolno - rozpoznawczych przeprowadzono łącznie 109 kontroli, w tym 68 kontroli podstawowych, 32 sprawdzających i 9 w związku ze zgłoszonym przez inwestora zamiarem przystąpienia do użytkowania obiektów budowlanych.

Kontrole podstawowe przeprowadzono zgodnie ze sporządzonym planem kontroli oraz na podstawie bieżącej analizy obiektów, w których wymagane jest przeprowadzenie czynności kontrolno – rozpoznawczych.

Kontrole sprawdzające miały na celu sprawdzenie wykonania przez podmiot nałożonych na niego przez Komendanta Powiatowego PSP w Wołowie decyzji administracyjnych. W wyniku kontroli sprawdzających stwierdzono, iż 90 % obiektów wykonało obowiązki nałożone decyzją administracyjną, poprawiając w ten sposób bezpieczeństwo w zakresie pożarowym. Niestety w 3 obiektach (Mała Galeria w Brzegu Dolnym, Leśnictwo Dębno, Leśnictwo Wińsko) stwierdzono niewykonanie obowiązków decyzji administracyjnej. W wyniku czego zostały wystawione upomnienia wzywające podmioty do ich wykonania, pod groźbą wszczęcia przeciwko zobowiązanemu postępowanie egzekucyjnego. Wszystkie podmioty po wezwaniu wykonały decyzje administracyjne w 100 %.

W 2023 r. przeprowadzono 9 kontroli – odbiorów, wynikających ze zgłoszenia obiektu, dla którego przepisy prawa wymagają wydania przez organy PSP stanowiska w zakresie ochrony przeciwpożarowej. Wszystkie kontrole zakończyły się wydaniem pozytywnego stanowiska na użytkowanie przedmiotowego obiektu.

Czynności kontrolno-rozpoznawcze w 2023 r. przeprowadzono w następujących obiektach:

Rodzaj obiektu	Ilość kontroli
Obiekty użyteczności publicznej	63
Obiekty zamieszkania zbiorowego	7
Obiekty mieszkalne wielorodzinne	2
Gospodarstwa rolne	0
Lasy	7
Obiektu produkcyjno-magazynowe	30
RAZEM	109

Procentowy udział kontroli przeprowadzonych w 2023 r.

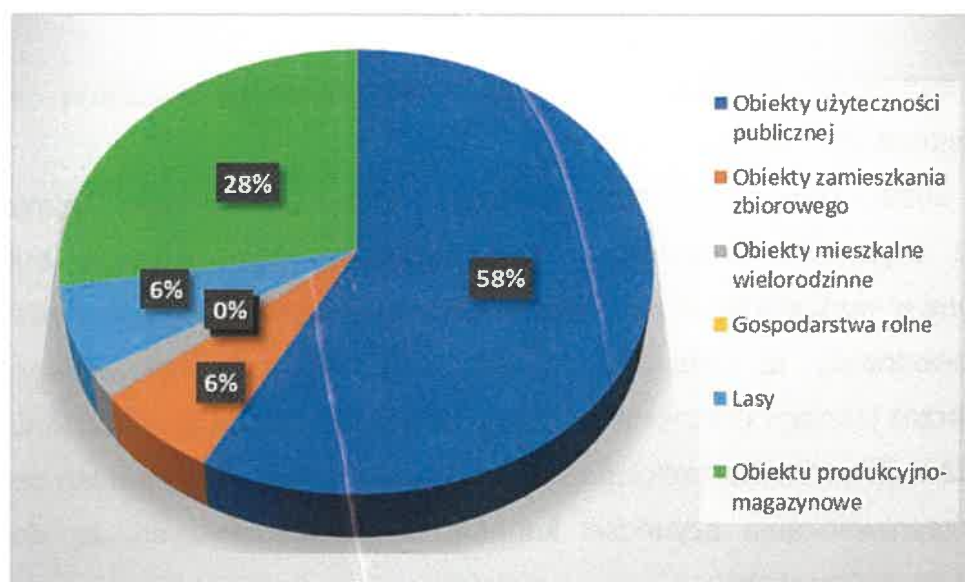

Porównanie ilości kontroli przeprowadzonych latach 2010 – 2023

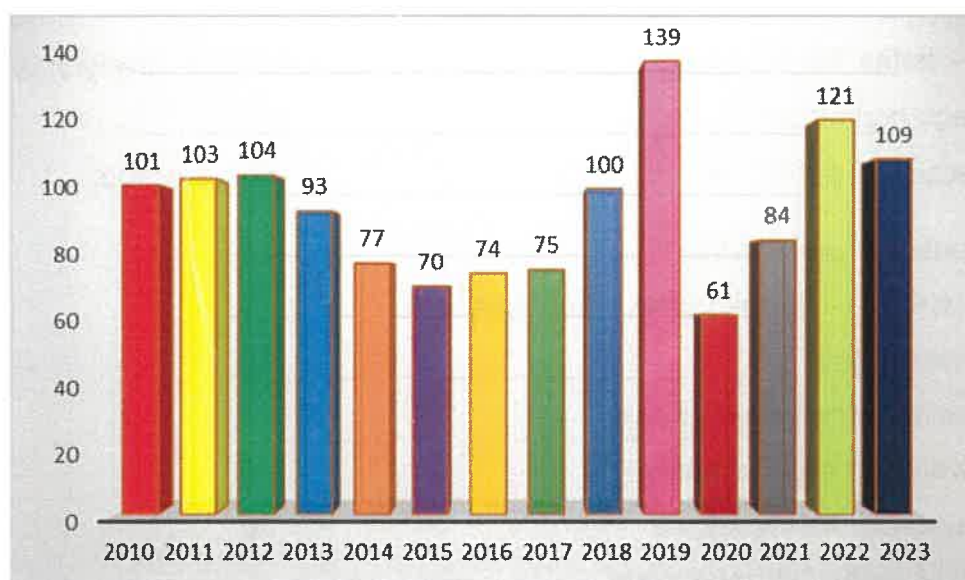

W 2018 r. obserwujemy wzrost przeprowadzonych czynności kontrolno - rozpoznawczych. Spowodowane było to otrzymaniem nowego etatu do wydziału kontrolno – rozpoznawczego. Wzmocnienie pionu kontrolnego o dodatkowego pracownika przełożyło się niewątpliwie na możliwość prowadzenia większej ilości kontroli w powiecie wołowskim, a tym samym na poprawienie bezpieczeństwa w zakładach, instytucjach i obiektach na terenie powiatu.

Niestety w związku z sytuacją epidemiologiczną w Polsce spowodowaną koronawirusem SARS-CoV-2 wywołującym chorobę COVID-19 liczba kontroli w roku

2020 i 2021 znacząco spadła. Spadek ten jednak podyktowany był bezpieczeństwem i zdrowiem pracowników odpowiedzialnych za prowadzenie czynności kontrolno – rozpoznawczych.

W 2022 r. wykonano w całości plan kontroli, wykonując przewidzianą na komendę liczbę kontrole tzn. 120 szt.

W roku 2023 wykonano 109 kontroli, niewielki spadek liczny przeprowadzonych czynności kontrolno – rozpoznawczych spowodowany był zmianami kadrowymi w wydziale kontrolno – rozpoznawczym. Przesunięcia kadrowe w komendzie spowodowały, iż zadania z zakresu kontrolno – rozpoznawczego wykonywane były przez jednego pracownika. Drugi etat w wydziale został obsadzony z dniem **01.07.2023 r.** Zatrudniony funkcjonariusz **nie posiada** jednak uprawnień do samodzielnego przeprowadzania czynności kontrolno – rozpoznawczych, aż do momentu przejścia do służby stałej.

Szczegółowy podział obiektów, w których przeprowadzono czynności kontrolno-rozpoznawczych w 2023 r. przedstawia się następująco:

(obiekt ≠ kontrola – jedna kontrola może obejmować kilka obiektów wchodzących w skład kontrolowanego podmiotu)

- obiektach użyteczności publicznej - **65**, z czego:
 - szkoły podstawowe i średnie - 21,
 - obiekty naukowo – dydaktyczne szkół wyższych - 0,
 - żłobki i przedszkola - 12,
 - budynki administracyjno -biurowe - 7,
 - domy towarowe i supermarkety - 9,
 - dworce autobusowe i kolejowe - 0,
 - dyskoteki i lokale gastronomiczne - 1,
 - obiekty widowiskowo – sportowe - 1,
 - biblioteki - 0,
 - inne - 14,

• obiektach zamieszkania zbiorowego	- 7, z czego
- domy poprawcze	- 0,
- domy pomocy społecznej	- 4,
- domy dziecka	- 2,
- hotele i motele	- 0,
- inne	- 1,
• obiektach produkcyjnych i magazynowych	- 37, z czego:
- budynki produkcyjne	- 10,
- instalacje technologiczne poza budynkiem	- 1,
- magazyny i hurtownie	- 3,
- place składowe	- 0,
- inne	- 23,
• lasy	- 7,
• budynki mieszkalne wielorodzinne	- 2,
• zakłady stwarzające zagrożenie dla ludzi i środowiska	- 18,
RAZEM	136

5.2. Rozpoznawanie miejscowych zagrożeń

Na terenie powiatu wołowskiego zlokalizowane są następujące zakłady o zwiększonym i dużym ryzyku wystąpienia poważnej awarii przemysłowej:

Zakłady o zwiększonym ryzyku wystąpienia poważnej awarii przemysłowej:

1. Malborskie Zakłady Chemiczne „Organika” S. A. – Zakład Produkcyjny w Pogalewie Wielkim,
2. Linpac Plastics Production Sp. z o. o. w Bukowicach 39,
3. WAL-MAR Sp. z o. o. w Brzegu Dolnym ul. Sienkiewicza 35,
4. AIR PRODUCTS Sp. z o.o. w Brzegu Dolnym ul. Sienkiewicza 29,

Zakłady o dużym ryzyku wystąpienia poważnej awarii przemysłowej:

1. PCC „Rokita” S. A. w Brzegu Dolnym ul. Sienkiewicza 4,

2. ADAMA Manufacturing Poland S. A. w Brzegu Dolnym ul. Sienkiewicza 4,
3. Vita Polymers Poland Sp. z o. o. w Brzegu Dolnym ul. Sienkiewicza 31/33,
4. PCC EXOL S. A. w Brzegu Dolnym ul. Sienkiewicza 4,
5. PCC MCAA Sp. z o. o w Brzegu Dolnym ul. Sienkiewicza 4.

W 2023 r. wykonywano zadania i kompetencje w stosunku do zakładów o zwiększonym i dużym ryzyku wystąpienia poważnej awarii. Przeprowadzono 18 czynność kontrolno-rozpoznawczą w zakładach o dużym ryzyku wystąpienia poważnej awarii przemysłowej, zakłady zwiększonego ryzyka wystąpienia poważnej awarii przemysłowej nie były kontrolowane w 2023 r. W trakcie kontroli sprawdzane są środki podjęte przez zakłady mające zapobiec wystąpieniu awarii przemysłowej, środki ograniczające skutki awarii jeśli już wystąpiła, a także rzetelność dokumentacji związanej z bezpieczeństwem.

W 5 kontrolach przeprowadzonych w zakładach dużego ryzyka wystąpienia poważnej awarii przemysłowej stwierdzono naruszenie przepisów z zakresu przepisów ochrony przeciwpożarowej, które dotyczyły m.in:

1. Braku oznakowania przeciwpożarowych wyłączników prądu i ręcznych ostrzegaczy pożarowych.
2. Ograniczonego dostępu do hydrantów zewnętrznych.
3. Braku wyznaczenia stref zagrożenia wybuchem.
4. Brak oznakowania strefy zagrożenia wybuchem.
5. Niesprawnych urządzeń przeciwpożarowych takich jak SSP, hydranty zewnętrzne.
6. Utrudnionej przejezdność drogi pożarowej.

5.3. Postępowanie pokontrolne

W wyniku czynności kontrolno-rozpoznawczych przeprowadzonych w 2023 r. wydanych zostało 29 decyzji administracyjnych nakazujących usunięcie stwierdzonych nieprawidłowości w zakresie wymagań przeciwpożarowych.

Nieprawidłowości z zakresu ochrony przeciwpożarowej dotyczyły w szczególności:

- braku opracowanej Instrukcji Bezpieczeństwa Pożarowego,

- braku opracowanej oceny Zagrożenia Wybuchem,
- braku przeglądów technicznych i czynności konserwacyjnych instalacji bezpieczeństwa pożarowego,
- braku przeglądów technicznych i czynności konserwacyjnych urządzeń p.poż,
- braku wyposażenia obiektów w wymagane instalacje i urządzenia przeciwpożarowe,
- stanu dróg ewakuacyjnych,
- złego oznakowania dróg i wyjść ewakuacyjnych,
- składowanie materiałów palnych na drogach ewakuacyjnych,
- przekroczenie długości dróg ewakuacyjnych

Podczas dwóch czynności kontrolno – rozpoznawczych przeprowadzonych w 2023r. na terenie powiat wołowskiego uznano użytkowany obiekt istniejący za zagrażający życiu, gdyż wystąpiły w nim warunki techniczne nie zapewniające możliwości ewakuacji. W budynkach tych stwierdzono m.in. takie nieprawidłowości jak:

- długość dojścia ewakuacyjnego jest większa o ponad 100% od określonej w przepisach techniczno budowlanych,
- niezabezpieczenie przez zadymieniem dróg ewakuacyjnych wymienionych w przepisach techniczno – budowlanych, w sposób w nich określony,
- brak wymaganego oświetlenia awaryjnego w odniesieniu do strefy pożarowej zakwalifikowanej do kategorii zagrożenia ludzi ZL I, ZL II lub ZL V albo na drodze ewakuacyjnej prowadzącej z tej strefy na zewnątrz budynku.

Ww. warunki zagrażające życiu zostały stwierdzone podczas kontroli w Przedszkolu „Słoneczko” w Wołowie – budynek parterowy oraz w Liceum Ogólnokształcącym im. Mikołaja Kopernika w Wołowie. Na obiekty te zostały nałożone decyzje administracyjne nakazująca dostosowanie istniejącego stanu rzeczy do aktualnie obowiązujących wymagań przepisów ochrony przeciwpożarowej.

Ponadto wyniki jednej kontroli przeprowadzonej w obiekcie handlowo – usługowym w Wołowie przy ul. Objazdowej 3 spowodowały zawiadomienie Inspektora Nadzoru Budowlanego o stwierdzonych podczas czynności kontrolno – rozpoznawczych nieprawidłowościach wynikających z art. 62 ustawy z dnia 7 lipca 1994 r. Prawo Budowlane. Nieprawidłowości dotyczyły braku aktualnego przeglądu instalacji użytkowych tzn. instalacji elektrycznej i odgromowej oraz instalacji gazowej. W związku z tym, iż PSP nie jest organem uprawnionym do wydania decyzji w

zakresie ww. nieprawidłowości został powiadomiony odpowiedni organa według właściwości sprawy.

W 2023 r. wydano również 7 opinii w tym: 5 opinii dotyczyło spełnienia wymagań określonych w przepisach o ochronie przeciwpożarowej oraz 2 opinie dotyczyły wypoczynku dzieci i młodzieży.

5.4. Upowszechnianie i propagowanie ochrony przeciwpożarowej.

Przekazywano systematycznie do mediów lokalnych, jak i na stronę internetową komendy informacje o interwencjach prowadzonych przez jednostki straży pożarnej, informacje o zakazie wypalania traw i pożarach sadzy w przewodach kominowych. Przekazywano porady i zasady bezpiecznego zachowania się podczas wakacji i udzielania pierwszej pomocy, a także informacje o prowadzonych kampaniach, m.in. kampania „Czujka na straży Twojego bezpieczeństwa”. Państwowa Straż Pożarna propagowała informacje na temat zagrożeń związanych z pożarem w mieszkaniach lub domkach jednorodzinnych, a także zagrożeń związanych z emisją tlenku węgla. Dzięki tej kampanii uświadamiano mieszkańców powiatu o korzyściach, jakie niesie za sobą zamontowanie i właściwa eksploatacja czujek dymu i tlenku węgla, a także uświadamiano zarządcom i właścicielom budynków ważność przeprowadzania okresowych przeglądów i czyszczenia przewodów kominowych oraz sprawdzania instalacji wentylacyjnej, a także zapewnienia okresowych przeglądów i konserwacji pozostałych instalacji.

Celem upowszechnianie i propagowanie ochrony przeciwpożarowej w powiecie jest przede wszystkim dbanie o bezpieczeństwo mieszkańców, podniesienie poziomu ich wiedzy, a co w konsekwencji przyczyni się do zmniejszenia liczby ofiar pożarów, zatruc tlenkiem węgla i innych miejscowych zagrożeń.

5.5. Świadczenia ratownicze OSP

W grudniu 2021 r. weszła w życie Ustawa z dnia 17 grudnia 2021 r. o Ochotniczych Strażach Pożarnych, która wprowadziła od stycznia 2022 r. m.in. nowe świadczenie należne strażakom ratownikom OSP – tzw. świadczenie ratownicze z tytułu wysługi lat w OSP w wysokości 200 zł/miesięcznie. Świadczenie to podlega corocznej waloryzacji.

Strażak ratownik OSP, aby otrzymać ww. świadczenie musi spełnić dwa podstawowe warunki:

1. czynnie uczestniczyć jako członek OSP w działaniach ratowniczych lub akcjach ratowniczych:
 - przez co najmniej 25 lat - w przypadku mężczyzn,
 - przez co najmniej 20 lat - w przypadku kobiet.
2. osiągnąć odpowiedni wiek:
 - 65 roku życia - w przypadku mężczyzn,
 - 60 roku życia - w przypadku kobiet.

Świadczenie ratownicze przyznawane jest na wniosek zainteresowanego złożony do Komendanta Powiatowego/Miejskiego PSP. Do wniosku strażak ratownik dołącza dokumenty potwierdzające udział w działaniach ratowniczych OSP. Jeżeli dokumentami potwierdzającymi udział w działaniach są oświadczenia świadków najpierw są one weryfikowane i potwierdzone przez burmistrza/wójta/prezydenta miasta co do ich wiarygodności. Po weryfikacji poprawności złożonych dokumentów oraz sprawdzeniu spełnienia przez wnioskodawcę wszystkich warunków organ przyznający świadczenie ratownicze wydaje decyzję administracyjną przyznającą świadczenie. Następnie wniosek wraz z decyzją administracyjną przesyłany jest do Komendy Wojewódzkiej PSP, która po ich weryfikacji przekazuje dokumenty do organu wypłacającego świadczenie.

Osoby, które złożyły wniosek o przyznanie świadczenia ratowniczego w terminie 9 miesięcy od dnia wejścia w życie ustawy, przyznało się prawo do świadczenia od miesiąca wejścia w życie ustawy tzn. od 01.01.2022 r. o ile w miesiącu tym spełniał wszystkie niezbędne warunki do nabycia prawa do świadczenia ratowniczego. Osobom, które złożyły wniosek po 30.09.2022 r. przyznane zostały świadczenia ratownicze od miesiąca złożenia wniosku.

Od dnia wejścia w życie Ustawy o Ochotniczych Strażach Pożarnych – tzn. od 01.01.2022 r, Do Komendy Powiatowej PSP w Wołowie wpłynęło:

- w 2022 r. – 35 wniosków
- w 2023 r. – 17 wniosków

Wszystkie złożone wnioski zostały pozytywnie rozpatrzone, co potwierdzono wydaniem decyzji administracyjnych przyznających świadczenie ratownicze OSP.

Statystyka złożonych wniosków o przyznanie świadczenia ratowniczego w powiecie wołowskim przedstawia się następująco:

Gmina Wołów - złożono 20 wniosków

- OSP Krzydlina Mała - 9 szt.
- OSP Krzydlina Wielka – 5 szt.
- OSP Pełczyn – 6 szt.

2. Gmina Brzeg Dolny - złożono 3 wnioski

- OSP Brzeg Dolny – 3 szt.

3. Gmina Wińsko - złożono 29 wnioski

- OSP Budków – 5 szt.
- OSP Turzany – 7 szt.
- OSP Wyszęcice – 4 szt.
- OSP Krzelów – 1 szt.
- OSP Smogorzów Wielki - 3 szt.
- OSP Orzeszków - 5 szt.
- OSP Wińsko – 4 szt.

6. BEZPIECZEŃSTWO I HIGIENA PRACY

6.1. Stan wypadkowości

W 2022 r. na terenie działania tut. Komendy wydarzył się 1 wypadek. Sprawy bhp w tym postępowanie w sprawie ustalenia przyczyn i okoliczności wypadków lekkich prowadzi pracownik służby bhp posiadający odpowiednie przeszkolenie.

Liczba wypadków i poszkodowanych funkcjonariuszy PSP wraz ze wskaźnikiem ciężkości i częstotliwości wypadków

Lp.	Jednostka organizacyjna PSP	Liczba wypadków strażaków w PSP			Liczba poszkodowanych strażaków PSP w wypadkach						Liczba dni niezdolności strażaków do służby	Wskaźnik ciężkości wypadków (liczba dni niezdolności do służby podzielona przez liczbę poszkodowanych)	Stan etatowy strażaków PSP stan na koniec okresu	Wskaźnik wypadkowości w stosunku do liczby etatów (liczba poszkodowanych x 1000 podzielona przez liczbę strażaków PSP z rubryki 17)
		ogółem	w tym		ogółem	w tym		w tym						
			indywidualnych	zbiorowych		Indywidualnych	zbiorowych	śmiertelnych	ciężkich	lekkich				
1	2	3	4	5	6	7	8	9	10	11	12	13	14	15
1	KP PSP Wołów	3	3	0	3	3	0	0	0	3	131	43,67	49	61,22

Okoliczności wypadków

Lp.	Jednostka organizacyjna PSP	Wypadki ogółem	Wypadki zaistniałe podczas											
			Akcja ratownicza			Szkolenia, ćwiczeń	Inspekcji	Zajęć sportowych	Konservacji i napraw sprzętu	Drogi na służbę i ze służby (pracy)	Podróży służbowej	Prac adm.-bur	Działań poza służbą	Innych czynności
			Alarmu	Działań ratowniczych	Jazdy do i z działań ratowniczych									
1	2	3	4	5	6	7	8	9	10	11	12	13	14	15
1	KP PSP Wołów	3	0	1	0	0	0	1	0	0	0	0	0	1

Następstwa wypadków

Lp.	Jednostka organizacyjna PSP	Ogółem poszkodowanych	Utrata kończyn lub ich części	Złamania, pęknięcia kości, zwichnięcia, skręcenia	Stłuczenie	Rany	Oparzenia, Odmrożenia	Urazy ścięgien i mięśni	Obrażenia wewnętrzne	Zatrucia	Uszkodzenie wzroku	Urazy zębów i twarzoczaszk	Niedowłady, udary, zawały serca	Ostry zespół odcinka L/S)	Inne następstwa
1	2	3	4	5	6	7	8	9	10	11	12	13	14	15	16
1	KP PSP Wołów	3	0	1	0	0	0	0	0	0	0	0	0	0	2

6.2. Szkolenie w zakresie bhp.

Szkolenie BHP jest integralną częścią szkolenia doskonalącego strażaków. Realizowane jest w wymiarze minimum dwóch godzin miesięcznie dla każdej zmiany. Program szkolenia aktualizowany jest w oparciu o bieżące problemy wynikające bezpośrednio z analiz oraz aktualnych wydarzeń.

W celu uczulenia ratowników na występujące problemy i popełniane błędy podczas działań ratowniczych i związanych z tym wypadków szczególnie śmiertelnych na wszystkich zmianach służbowych omawiane i analizowane są powyższe sytuacje. Po zaistniałym wypadku pracownika KP PSP w Wołowie każdorazowo na zmianach służbowych omawiane są przyczyny powstawania wypadków oraz zwiększony zostaje nadzór nad przebiegiem akcji ratowniczo – gaśniczych, ćwiczeń, szkoleń, jak również zajęć wychowania fizycznego oraz prac porządkowych.

6.3. Tereny i wyposażenie techniczne budynków.

Budynki eksploatowane przez KP PSP w Wołowie są w dobrym stanie technicznym. W 2023r. remonty pomieszczeń przeprowadzano na bieżąco.

7. BUDŻET I FINANSE

Komenda Powiatowa Państwowej Straży Pożarnej w Wołowie w roku 2023 dysponowała następującym budżetem

Dział 752 - Obrona narodowa

Dział 754 - Bezpieczeństwo publiczne i ochrona przeciwpożarowa

Wyszczególnienie		Plan wg uchwały na 01.01.2023 r.	Plan po zmianach na 31.12.2023 r.	Wykonanie wydatków na 31.12.2023 r.	% wykonania
754	Bezpieczeństwo publiczne i ochrona przeciwpożarowa	5 812 123,00	6 490 240,00	6 490 240,00	100
	75411 Komendy Powiatowe Państwowej Straży Pożarnej	5 812 123,00	6 490 240,00	6 490 240,00	100

Budżet KP PSP w Wołowie jest w całości finansowany z środków Budżetu Państwa. Planowane w dziale **754** rozdziale **75411** środki **6 490 240,00 zł.** wykorzystano w roku 2023 r. w łącznej kwocie 6 490 240,00 zł. tj. w 100 %.

W ramach rozdziału 75411 wykonane wydatki w kwocie 6 490 240,00 zł. dotyczą kosztów działalności Komendy Powiatowej Państwowej Straży Pożarnej.

Zatrudnienie wynosiło:

1. funkcjonariusze - plan na rok 2023 - 49 etatów, przeciętne wykonanie w okresie sprawozdawczym – 49 osób,
2. pracownik służby cywilnej - plan na rok 2023 - 1 etat, wykonanie 1 osoba. W ciągu roku nastąpiła zmiana w zatrudnieniu na stanowisku (przejście pracownika służby cywilnej na funkcjonariusza).

Wydatki bieżące przeznaczono głównie na:

- wydatki osobowe w tym wynagrodzenia wraz z pochodnymi oraz uposażenia i należności dla funkcjonariuszy 4 231 127,53 zł. w tym m.in.:
 - wynagrodzenia osobowe członków korpusu służby cywilnej wraz ze składkami 48 334,25 zł.
 - dodatkowe wynagrodzenie roczne dla członków korpusu służby cywilnej 3 757,53 zł.

- uposażenia funkcjonariuszy 3 876 422,03 zł. (wynagrodzenie zasadnicze, wysługa, dodatki służbowe, dodatki motywacyjne, dodatki szkodliwe),
- dodatkowe wynagrodzenie roczne dla funkcjonariuszy 302 613,72 zł.

Wydatki przeznaczone na pozostałe należności funkcjonariuszy 1 540 097,49 zł. :

- wydatki osobowe nie zaliczane do wynagrodzenia 172 064,27 zł.
- nagrody uznaniowe dla funkcjonariuszy 239 635,79 zł.
- równoważniki i ekwiwalenty 1 007 226,58 zł.
- wynagrodzenia bezosobowe wraz z pochodnymi 9 220,00 zł.
- świadczenie wypłacane funkcjonariuszowi zwolnionego ze służby 111 950,85 zł.

Pozostałe wydatki w kwocie 719 014,98 zł przeznaczone były m.in. na:

- zakup materiałów i wyposażenia 164 220,11 zł. w tym m.in.: materiały administracyjno-biurowe 19 686,24 zł., zakup paliwa 13 259,07 zł., zakup umundurowania oraz odzieży specjalnej (mundury, dystynkcje, czapki, sznury, ubrania koszarowe, ubrania bojowe, buty specjalne, rękawice) 22 084,91 zł., materiały łączności, informatyki, transportu, uzbrojenia i techniki specjalnej 80 828,36 zł., pozostałe materiały: między innymi środki do utrzymania czystości, artykuły medyczne, materiały do konserwacji i remontów nieruchomości 28 361,53 zł.,
- zakup usług remontowych 6 937,57 zł. w tym m.in.: remont naprawa pomieszczeń budynku, konserwacja i remont podnośnika hydraulicznego, konserwacja i naprawa samochodów, maszyn i urządzeń warsztatowych, konserwacja i naprawa sprzętu administracyjno-biurowego, przeciwpożarowego, konserwacja i naprawa sprzętu łączności.
- zakup usług pozostałych 83 692,90 zł. w tym m.in. szkolenia i edukacji 9 769,00 zł., usługi komunalne: opłaty za odbiór odpadów, opłata za ścieki 17 809,63 zł., opłaty RTV 1 730,70 zł., usługi bankowe i pocztowe 3 191,53 zł., oraz pozostałe usługi w tym usługi prewencyjne 51 192,04 zł.,

- różne opłaty i składki 4 909,70 zł.,
- podatek od nieruchomości 13 417,00 zł.,
- zakup energii (energia, woda, gaz) 124 496,71 zł.,
- zakup usług zdrowotnych 13 577,00 zł.,
- zakup usług telekomunikacyjnych 14 300,60 zł.,
- podróże służbowe krajowe 2 070,60 zł.,
- odpis na Zakładowy Fundusz Świadczeń Socjalnych 1 341,49 zł.,
- opłaty na rzecz budżetu państwa 351,30 zł.

Zobowiązanie wymagalne nie występują.

8. LOGISTYKA

8.1. INWESTYCJE I REMONTY

W 2023 roku z budżetu Komendy Powiatowej Państwowej Straży Pożarnej w Wołowie wykonano drobny remont polegający na uzupełnieniu struktury tynkowej oraz pomalowaniu ścian. Środki finansowe na wykonanie remontu w wysokości 2358,29 zł pochodziły z budżetu komendy.

W celu zapewnienia bezpieczeństwa budynku komendy wykonano coroczny przegląd okresowy instalacji gazowej, kontrolę przewodów kominowych, a także konserwację sieci teleinformatycznej znajdującej się w pomieszczeniu Stanowiska Kierowania. Wszystkie kontrole zakończyły się wynikiem pozytywnym.

Ustawowe świadczenia pracownicze

W 2023 roku zgodnie z zapisem w ustawie z dnia 24 sierpnia 1991r. o Państwowej Straży Pożarnej (Dz. U. z 2009 r. Nr 12 poz. 68 ze zm.) w stosunku do strażaków Komendy Powiatowej PSP w Wołowie wykonane zostały wszystkie zobowiązania.

8.2. UMUNDUROWANIE I ŚRODKI OCHRONY OSOBISTEJ

W ciągu roku realizowano zakupy umundurowania według zgłoszonych przez strażaków potrzeb. Każde indywidualne zapotrzebowanie weryfikowane jest w pierwszej kolejności przez dowódcę Jednostki Ratowniczo Gaśniczej, pod kątem potrzeby wymiany i realizacji zakupu. Następnie po akceptacji kierownika jednostki – komendanta, zamówienie realizowane jest przez wydział kwatermistrzowski – techniczny.

W styczniu 2023 zostały wysłane zapytania ofertowe do kilku firm z prośbą o przedstawienie ofert cenowych na realizację zamówień na mundury w roku 2023. W każdym wariantcie asortymentu oferta firmy była rozpatrywana indywidualnie, według ustalonych w zapytaniu kryteriów wyboru. Nie wytypowano jednoznacznie jednego wykonawcy do realizacji zamówień wszystkich wariantów sortów mundurowych, zakupy będą realizowane u tego dostawcy, który zaproponował najniższą cenę danego asortymentu mundurowego.

Dla każdego strażaka indywidualnie prowadzona jest karta umundurowania, zawierająca informacje o rodzaju zakupionego i wydanego asortymentu, dacie wydania, dokumentu potwierdzającego zakup oraz dacie zwrotu umundurowania. Zakupione i wydane strażakom mundury wprowadzane są na stan wyposażenia osobistego strażaków tzn. do karty umundurowania.

Za niewydane przedmioty umundurowania służbowego oraz wyjściowego został naliczony równoważnik pieniężny na kwotę **92 882, zł**, który wypłacono strażakom w miesiącu kwietniu.

W ubiegłym roku dokonano zakupów odzieży specjalnej oraz środków wyposażenia indywidualnego strażaka według przedstawionego poniżej zestawienia:

Tabela. Ważniejsze zakupy w ujęciu ilościowym

L.p.	Nazwa artykułu	Ilość
1	Ubranie specjalne	1 kpl.
2	Ubranie koszarowe	9 kpl.
3	Buty specjalne skórzane	8 par
4	Mundury wyjściowe z dodatkami	5 kpl.

Na zakup sortów mundurowych oraz wyposażenia osobistego strażaków wydano z budżetu komendy w 2023 roku **50755,86 zł**.

W związku z Rozporządzeniem Ministra Spraw Wewnętrznych i Administracji z dnia 29 września 2021 r. w sprawie umundurowania strażaków Państwowej Straży Pożarnej, Komenda Główna PSP w Warszawie przeprowadziła zakup centralny umundurowania nowego wzoru. Zgodnie z rozdzielnikiem do Komendy Powiatowej Państwowej Straży Pożarnej w Wołowie dostarczonych zostało 11 kolejnych kompletów nowego umundurowania służbowego. Każdy komplet składa się z czapki służbowej zimowej, paska do spodni, bluzy służbowej typu Polar, czapki służbowej letniej, spodni służbowych krótkich, spodni służbowych długich, bluzy służbowej, kurtki służbowej p/deszczowej, spodni służbowych p/deszczowych, koszuli służbowej z długim rękawem i koszuli służbowej z krótkim rękawem.



Łączna wartość przekazanych przez Komendę Główną PSP w Warszawie elementów nowego umundurowania wyniosła **45334,11 zł**. Dodatkowo z funduszu

wsparcia PSP na zakup butów do nowego umundurowania Komenda PSP w Wołowie otrzymała **4 560,00 zł**.

Należności mieszkaniowe.

W ubiegłym roku w tutejszej Komendzie łączna kwota wypłaconych środków za brak lokalu mieszkalnego wyniosła **58 083,55 zł**. Natomiast równoważnik za remont lokalu wypłacono w miesiącu lipcu i listopadzie w kwocie **10 747,08 zł**.

W zakresie należności mieszkaniowych wypłacono wszystkie przysługujące świadczenia, nie mamy zaległych zobowiązań za 2023 r.

8.3. WYPOSAŻENIE TECHNICZNE

Każdy sprzęt oraz samochód znajdujący się na wyposażeniu komendy posiada założoną teczkę spraw w której zamieszcza się wszystkie dokumenty związane z danym urządzeniem, m.in. potwierdzające wykonanie napraw, przeglądów itp. Ponadto założone są karty historii sprzętu w których odnotowywane są informacje o wykonanych przy danym urządzeniu – sprzęcie czynnościach.

Przeglądy, konserwacje

Każdy sprzęt w miarę upływu czasu ulega zużyciu i zdarzają się jego awarie.

W roku 2023 roku na bieżące naprawy samochodów, sprzętu silnikowego jak i ratowniczego zostały wydane środki finansowe w wysokości ponad 77255,82zł, środki zostały sfinansowane z budżetu komendy jak i Funduszu Pomocy na rok 2023.

W 2023 roku wykonano m.in. następujące naprawy w samochodach KP PSP w Wołowie:

SHD – 25 MAN TGL 12.240 4x2 nr rej. DWL 53JM

- naprawa pneumatycznego układu hamulcowego
- wykonanie przeglądu filtrowo - olejowego
- smarowanie ślizgów i łańcucha drabiny hydraulicznej
- naprawa podpór stabilizujących

- wymiana oświetlenia skrytek pojazdu oraz zakup nowych skrzyń na sprzęt
- przygotowanie do przeglądu rocznego UDT

GBA2,5/16Pr250 MERCEDES BENZ nr rej. DW 91CE

- naprawa autopompy, wyspy zaworowej oraz masztu oświetleniowego
- naprawa wyciągarki samochodowej
- wykonanie przeglądu filtrowo - olejowego
- wymiana lusterka panoramicznego
- wykonanie przeglądu serwisowego w autoryzowanym serwisie

GBA 2/24 Mercedes Unimog U 4000 nr rej. DWL L998

- wymiana akumulatora
- wymiana sprężyn tylnego zawieszenia
- naprawa ramy pojazdu
- wymiana włącznika przystawki odbioru mocy
- wymiana oświetlenia obrysowego pojazdu
- wykonanie serwisu filtrowo – olejowego

GCBA 5/40 MAN TGM 18.340 nr rej. DWL GE50

- wykonanie serwisu filtrowo - olejowego
- przegląd układu pneumatycznego
- wymiana amortyzatorów
- naprawa zawieszenia i układu kierowniczego

SLRchem LAND ROVER DEFENDER nr rej. DWL 98 SL

- wymiana akumulatora
- wymiana pedału gazu
- wykonanie serwisu filtrowo – olejowego
- test szczelności układu dolotowego
- przewód intercoolera
- regeneracja głowicy silnika

Ponadto, jak co roku, wszystkie samochody, budynki oraz sprzęt silnikowy i ratowniczy przechodził okresowe przeglądy techniczne, kontrole i kalibracje. Kosztowało to budżet komendy **31095, 40 zł**. Wszystkie przeglądy i kalibracje były wykonywane zgodnie z zaplanowanym harmonogramem przeglądów i konserwacji na rok 2023. Wykonane kontrole zostały odnotowane w książkach serwisowych.

W grudniu zgodnie z zamówieniem złożonym przez dowódcę JRG zostały zakupione niezbędne materiały do przeprowadzenia konserwacji samochodów i sprzętu silnikowego, w celu przygotowania na sezon zimowym oraz zapewnienia bezpieczeństwa użytkownika i prawidłowej jego eksploatacji. Środki finansowe w wysokości **około 4 tyś zł** na wykonanie powyższych konserwacji pochodziły z budżetu komendy .

Nowy sprzęt

W celu stworzenia odpowiednich warunków pracy w Komendzie Powiatowej Państwowej Straży Pożarnej w Wołowie w 2023 r. niezbędne było wykonanie zadań związanych z wymianą części wyeksploatowanego wyposażenia technicznego jednostki oraz zakup nowego.

W dniu 5 października 2023 roku Komenda Wojewódzka Państwowej Straży Pożarnej we Wrocławiu użyczyła Komendzie Powiatowej PSP w Wołowie w używanie na okres 8 lat średni samochód gaśniczy z napędem terenowym 4x4, zabudowany na podwoziu Renault MDB3 przez firmę Szęśniak Pojazdy Specjalne Sp. z o.o. z 2023 roku. Samochód został zakupiony przez KW PSP we Wrocławiu w ramach projektu „Usprawnienie systemu ratownictwa na drogach – etap V, dofinansowanego przez Unię Europejską ze środków Funduszu Spójności oraz z Funduszy Europejskich Infrastruktura i Środowisko. Samochód posiada zabudowę pożarniczą wykonaną z aluminium. W niej umieszczono kompozytowe zbiorniki na wodę (poj. 2000 litrów) i na środek pianotwórczy (200 litrów), a także siedem skrytek sprzętowych zamykanych aluminiowymi żaluzjami. Sercem układu wodno-pianowego pojazdów jest autopompa marki GODIVA. Jej wydajność wynosi 2846 l/min przy ciśnieniu 8 barów lub 429 l/min przy ciśnieniu 40 barów. Samochody wyposażono również we wciągarki elektryczne o uciążu 9979 kg, a także maszty oświetleniowe z najaśnicami LED o łącznym strumieniu świetlnym 36 000 lm. Wyposażenie w sprzęt

ratowniczy ukompletowano zgodnie ze standardem dla samochodów typoszeregu GBA 2/16. Całość dopełnia zestaw hydraulicznych narzędzi ratowniczych marki LUKAS i poduszek pneumatycznych z osprzętem. Główne elementy zestawu hydraulicznego to pompa zasilająca, rozpieracz ramieniowy, nożyce i dwa cylindry rozpierające.

Wartość otrzymanego samochodu to 1.598.094,72 zł



Komenda Powiatowa PSP w Wołowie wzbogaciła się także o dwie łodzie ratownicze. Środki na realizację zadania w wysokości 289 700,00 zł pochodzą z ogólnej rezerwy budżetowej cz. 81., przeznaczonej na doposażenie jednostek ochrony przeciwpożarowej, włączonych do krajowego systemu ratowniczo-gaśniczego w sprzęt pływający wraz z wyposażeniem niezbędnym do prowadzenia działań ratowniczych. Łodzie zostały użyczone na okres 5 lat jednostkom nadodrzańskim OSP KSRG Brzeg Dolny oraz OSP KSRG Lubiąż.



Sprzęt przekazany

W ramach dobrej współpracy w 2023 roku Komenda Powiatowa Państwowej Straży Pożarnej w Wołowie przekazała nieodpłatnie dla Jednostek Ochotniczych Straży Pożarnych niżej wymieniony sprzęt:

1. Dla Jednostki OSP w Starym Wołowie

- Średni samochód ratowniczo gaśniczy GBA 2/24 Mercedes Unimog U4000



Wyżej wymieniony sprzęt został przekazany za zgodą Dolnośląskiego Komendanta Wojewódzkiego PSP we Wrocławiu.

8.4. Zapewnienie prawidłowego prowadzenia gospodarki paliwowej

1. Nadzór nad gospodarką paliwową prowadzi pracownik sekcji kwatermistrzowsko – technicznej, który:
 - analizuje comiesięczne zużycie paliwa w pojazdach i sprzęcie silnikowym
 - prowadzi bezpośredni nadzór nad ilością pobranego paliwa

2. Teren komendy jak i pomieszczenia garażowe są stale monitorowane przez system kamer, z których nagrania są zapisywane na twardym dysku rejestratora.
3. Praca pojazdów i sprzętu silnikowego oraz zakresu obsługi codziennej oraz przeglądów dokumentowany jest w okresowych kartach pracy, na podstawie których rozliczane jest zużycie paliwa.

W zakresie gospodarki paliwowej realizowane są ponadto następujące zadania:

Zakup paliwa na stan magazynowy w celu zabezpieczenia bieżącego funkcjonowania komendy oraz zapewnienia gotowości bojowej JRG KP PSP Wołów - paliwo zakupywane jest w miarę potrzeb i przyjmowane na stan magazynowy na podstawie dokumentu „P” – przyjęcie na magazyn. W 2023 roku zakupiono łącznie na magazyn 140 L Benzyny Pb 95 oraz 140 L AdBlue.

- a) **Sporządzenie zestawienia z zużycia paliwa przez samochody i sprzęt silnikowy** - Na koniec każdego miesiąca wykonywane jest rozliczenie obrazujące zużycie paliwa przez każdy z samochodów komendy oraz każdy sprzęt silnikowy. Na koniec roku wykonywane jest roczne zestawienie zużycia paliwa. W roku 2022 samochody przejechały łącznie **40795** kilometrów zużywając **1116,35** L benzyny PB 95 oraz **8577,45** L oleju napędowego, natomiast posiadany sprzęt silnikowy zużył łącznie **217** L paliwa.

W poszczególnych miesiącach roku 2023 zużycie paliwa przedstawia się to w następujący sposób:

miesiąc	Rozliczenie ogólne wszystkich samochodów				
	KM	PALIWO			zuzycie na 100 km
		PB 95	ON	RAZEM	
I	1641,0	45,0	518,0	563,0	34,3
II	2069,0	73,0	458,0	531,0	25,7
III	2330,0	89,0	776,0	865,0	37,1
IV	1866,0	45,0	644,0	689,0	36,9
V	3227,0	125,0	753,0	878,0	27,2
VI	2105,0	52,0	578,0	630,0	29,9
Razem	13238,0	429,00	3727,0	4156,0	191,2

miesiąc	Rozliczenie ogólne wszystkich samochodów				
	KM	PALIWO			zuzycie na 100 km.
		PB 95	ON	RAZEM	
VII	3020,0	126,0	607,0	733,0	24,3
VIII	7759,0	94,0	2206,0	2300,0	29,6
IX	3254,0	102,0	671,0	773,0	23,8
X	3033,0	82,0	817,0	899,0	29,6
XI	3656,0	125,0	765,0	890,0	24,3
XII	4396,0	75,0	1239,0	1314,0	29,9
Razem	25118,0	604,00	6305,0	6909,0	161,5

9. KIERUNKI DZIAŁANIA KOMENDY POWIATOWEJ PSP NA 2024 R.:

1. Przeprowadzanie czynności kontrolno-rozpoznawczych w obiektach użyteczności publicznej oraz produkcyjno-magazynowych pod kątem możliwości występowania zagrożenia życia i zdrowia ludzi.
2. Wykonywanie zadań i kompetencji w stosunku do zakładów o zwiększonym i dużym ryzyku wystąpienia poważnej awarii (kontrole zgodne z dyrektywą SEVESO III).
3. Kontynuowanie ćwiczeń Jednostki Ratowniczo-Gaśniczej PSP na obiektach użyteczności publicznej i zakładach przemysłowych.
4. Kontynuacja działań zmierzających do podnoszenia świadomości społecznej w zakresie bezpieczeństwa, w szczególności wśród dzieci i młodzieży (spotkania, pogadanki, pokazy i szkolenia w placówkach oświatowych).
5. Doskonalenie procedur postępowania służb i instytucji odpowiedzialnych za skuteczne prowadzenie działań ratowniczych i organizacji akcji w szerokim zakresie, podczas wystąpienia awaryjnego uwolnienia się substancji niebezpiecznej na terenie zakładów przemysłowych znajdujących się w Brzegu Dolnym – ćwiczenia sprawdzające Zewnętrzny Plan Operacyjno-Ratowniczy dla zakładu dużego ryzyka wystąpienia poważnej awarii przemysłowej.

6. Dalszy rozwój współpracy i wsparcie działalności szkoleniowej i popularyzatorskiej prowadzonej przez organizacje pozarządowe, poświęconej upowszechnianiu wśród społeczeństwa zasad zachowania się w sytuacjach zagrożeń.
7. Zorganizowanie szkolenia podstawowego strażaków ratowników Ochotniczych Straży Pożarnych z terenu powiatu wołowskiego.
8. Uczestnictwo w społecznych, samorządowych lub instytucjonalnych lokalnych inicjatywach wspierających w szerokim zakresie możliwości rozwojowe powiatu wołowskiego (np. Dzień Przedsiębiorczości).
9. Nadzór nad wydatkowaniem środków finansowych z KSRG.
10. Kierunki działań w zakresie bhp:
 - szkolenie okresowe bhp wszystkich pracowników,
 - szkolenie pracowników w zakresie bezpiecznej obsługi nowo zakupionego sprzętu,
 - przeprowadzenie przeglądu warunków pracy.
11. Pomoc w pozyskaniu dotacji i środków finansowych dla jednostek OSP z terenu powiatu.
12. Rozwój sieci jednostek OSP włączonych do KSRG.

